臺灣日日新報 夕刊　第一萬三千六百二十九號　昭和十三年三月一日（火曜日）（明治三十一年五月六日第三種郵便物認可）
二月二十八日　夕刊定價一部一錢
發行所 臺北市... 臺灣日日新報社　基隆支局　臺中支局　臺南支局　花蓮港支局　大阪支局　東京支局

マツダ 眞空管

國家總動員法案の本格的審議に入る
首相は登院見合せ

衆議院特別委員會にて

【東京二十八日發同盟】國家總動員法案の衆議院特別委員會は二十八日より愈々本格的の審議に入る事になり近衛首相も之に出席して提案理由の説明に當る事になつてゐたが、近衛首相は風邪のため引續き登院を見合せることとなつたので風見書記官長は二十七日近衛首相と打合せをなした結果、政府は二十八日同委員會の開催に先立ち院内において國民同盟と社會大衆黨の間において協議をなすとともに更に懇談を期して小川委員長とも打合せの上、廣田外相又は瀧野法相をして近衛首相に代つて提案理由の説明に當らしめ質疑に對する答辯に就ては本會議における同樣瀧野法相が政府を代表してこれに當る方針である。尚近衛首相は病氣全快を俟つて兩三日中には同委員會に出席する筈であるが何分にも總動員法案の重大性に鑑み委員間には近衛首相の出席なければ法案の審議は困難であるとなしてゐる向が多いので、近衛首相の缺席が永く長引く場合には政治的に論議を惹起すものと見られる

電力管理法案は近く衆議院を通過
民政黨の修正案成る

【東京廿八日發同盟】電力管理法案に關し民政黨では廿八日午前十時より院内に院内外總務等と電力委員政調役員等の聯合會を開き修正原案を作成し、更に政友會側と共に折衝して共同修正案の作成に力め之が纏まるのを俟つて大體三日の本會議に上程して衆議院を通過せしめ直ちに貴族院に送付する方針である

不法にもソ聯軍滿洲國領に侵入
飛行機も二回越境

【京城二十八日發同盟】咸鏡北道慶興對岸ソ滿國境ノルミ山（滿洲國領）へ不法侵入せるソ聯軍の行動につき朝鮮軍では二十八日左の如く發表した

（朝鮮軍報道部發表）二十五、六兩日に亙りノルミ山（五河子東南方高地）附近に進出せるソ聯兵（歩兵騎兵）百數十名は大部分後方に後退せるも二十七日ノルミ山には依然若干名停止しあり、尚二十六日土門子方面に於いてソ聯機二回越境せるも直ちにバラバ市方面に遁走せり、我が部隊は所要地點に於いて嚴重警戒中なり

三國海軍會議
豫備的折衝を終り愈よ倫敦で開かる

【ロンドン二十七日發同盟】イギリス、アメリカ、フランス三國政府は建艦通報に關する日本政府の拒否回答に接した後を承けて其の善後措置につき豫備的折衝を重ねてゐたが、アヴアス通信社ロンドン支局の報道に據ればイギリスの内閣改造もハリファックス新外相の就任に依り一段落を告げたので愈々三月一日ロンドンに於いてイギリス、アメリカ、フランス三國海軍當局の會議を開き千九百三十六年ロンドン海軍條約のエスカレーター條項援用に關し協議を開始する事になつたと云はれる

特別減刑の恩典に浴する者三十一萬
調査終了は今年の末

【東京二十八日發同盟】二月十一日憲法發布五十年に際し發表あらせられたる恩赦については勅令に依る減刑は即日傳達の手續を執り目下これに關する特別減刑の恩典に浴する者の資格につき司法當局において調査を進めてゐる[illegible]した者に對して特別に通達は發しない事になつてゐるが各當局に於いては夫々精査に着手したが何分にも恩典に浴する者の推定總數は三十一萬人と目さるる多數に上るので全部の調査を終了するのは今年末頃となる見込みである、又司法當局に於いては今回の聖旨に基き減刑勅令中に掲げられた罪名に觸れた者に對しては刑の免除後十年を經過せざる者に對しても特別復權の奏請[illegible]

我が宣撫班員に向ひ佛蘭西兵歩哨が發砲
調査の上嚴重抗議を提出

【上海二十七日發本社特電】二十七日午後二時頃佛租界に於てフランス歩哨が[illegible]

糠に釘の嚴命
支那側が督戰の爲に

【上海二十八日發】敗退につぐ敗退の支那軍前線部隊は兵員の不足を理由に前進を命ぜられてもこれに抗命する者續出する有樣であつてこれが督戰のため最近次の如き命令を發してゐる

各軍區出擊部隊にして命の如く任務を遂行する者なきには非ざるも多くは敵軍の增加を理由として前進を遲滯する者あり、或は敵機を口實として退却する者あり、作戰上手違ひを生じ爾後の戰鬪に重大なる惡影響を及ぼすを以て嚴に命に從ふべし、若し前述の如き行動をなす時は銃殺に處す

南昌飛行場を又もや空襲
海の荒鷲が活躍

【上海二十八日發同盟】海軍航空部隊二十八日午前十一時五十分發表、海軍航空隊は昨二十七日浙江省衢州、江西省南昌、玉山、廣東省韶關等各飛行場を空襲し衢州に於いて中型一機、南昌に於て大型二機の敵機を爆破せり

臺北水産會總代會
議案全部可決

台北州水産會總代會は二十八日午前十時半から州廳會議室に於て開會州より原田知事、鈴木内務部長、辻勸業課長等出席同會總代三十二名出席（十二名缺席）左記議案を附議何れも原案通り可決して午後十二時七分散會した

一、昭和十一年度臺北州水産會事業報告及收支決算承認の件
二、十三年度臺北州水産會經費收入豫算額並分賦收入方法案
三、十三年度臺北州水産會特別會計救護資金歳入歳出豫算額並同賦課
四、十三年度臺北州水産會特別會計珊瑚漁業獎勵金歳入歳出豫算案
五、十三年度珊瑚漁業獎勵資金借入の件
六、十二年度臺北州水産會經費收支豫算追加更正案
七、臺北州水産會基本財産管理規程
八、臺北州水産會役員選任の件

中支の鐵路に國産ガソリンカー
井上部隊の手で試運轉

【上海二十八日發同盟】中支戰線の鐵路に國産ガソリンカーが出現し早春の野に快適な鐵輪の音を響かせつつ二十八日朝井上部隊の手に依つて試運轉、上海・蘇州・南京間に試運轉が行はれた、試運轉の結果は上乘、初めて見る姿に吃驚ない列車に沿線の支那住民はびつくり眼を丸くして耕作の手を休めて見てゐる、上海南京間は現在普通列車が十二時間かかつて走つてゐるがこれは五時間スピードアップして僅か七時間で突破して了つた、當分は軍用として使用するが三月中旬頃から一般交通用として邦人は勿論支那人も郵便物の輸送も行ふ筈で、井上部隊では既に鐵道省に指揮官附の乘車券を大量注文した、三月末頃には國民政府のヒステリックな長期抗戰の叫びを他所に中支には明朗な支那人を乘せた國産ガソリンカーが颯爽として活躍する事であらう

宋美齡遂に健康を害す
航空委員長の職を辭せん

【ニューヨーク二十七日發同盟】二十七日ニューヨークに達したユー・ピー漢口電報に依れば蔣介石夫人宋美齡は健康勝れず、近く航空委員長の職を辭することとなつたと言はれてゐる。宋美齡は航空委員長として蔣介石の片腕ともなり、對外宣傳その他に大童の活躍を示してゐたが支那軍の敗戰に次ぐ敗戰に深く懊惱し最近は相當健康を害してゐた模樣である

その日その日

○ 清い心で祈らう、皇國に對する天佑と神助とを……。あれも、これも、良に天佑と神助との進展

○ 進む、進む、同部隊の後方を目差して皇軍の急進撃、"鐵の爪"は至る處で大進出

○ 同じ館でも、共産軍となると[illegible]

佛ソ援助條約の效果は疑はしい
フランダン氏絶叫

【パリ二十六日發同盟】二十六日のフランス下院外交討論に於いて共和左派首領元首相フランダン氏は聯盟主義外交を清算せよと叫んで左の如く述べた

ヴェルサイユ平和條約は死滅に瀕しつつある、吾々は現實を直視し聯盟規約第十六條制裁規定の如きは削除しイタリーのエチオピア併合を承認すべきである、聯盟規約にして無價値であるならばこれを基礎とする條約關係は果して價値ありや、斯かる條約關係に約束されてフランス獨り歐洲の堅壘たるを得ない、佛ソ相互援助條約の如き其の效果を疑はざるを得ない、又フランスは歐洲大陸の事態につきイギリスの介入と支持を期待し得ない、オーストリア問題以下の諸困難は彼の對伊制裁の齎らした結果である、余は千九百三十六年二月外相當時イタリーと交渉を開くに決し右に關する所見をイタリー政府に送致するに先立ちブルム前首相の意見を徴した事があつたがブルム首相は對伊交渉に反對した、今日にして想へばブルム首相の反對は無責任であつた

二月下旬貿易

【東京二十八日發同盟】大藏省發表、二月下旬における對外貿易概算左の如し（單位千圓）

輸出	六七、八四二
輸入	六九、八四八
計	一三七、六九一
差引入超	二、〇〇五
一月以降累計入超	四五、八八六

○ 女房の身で國府の航空委員長、支那空軍がお屆び外人の儲け場所化すは當然、病氣にもなるさ

○ "宋合名會社"とは盲支那の別名、宋一門と孔祥煕とが、支那を喰つて了つて、今日のざま

○ 會期は迫る、議案の審議は手間どる、おまけに首相病氣と來ては議會にも遊説、政界にも季節風

○ 電力案は"二十億円の問題"だといふ、昔なら一寸驚くが、今では四十億、五十億のケタはザラだ

○ 事變による活躍に、台灣の民衆に取つても大きい、訓練のためもあるが、度胸もよく、膽も据つて來た

けふの兩院

【東京二十七日發同盟】二十八日の兩院

貴族院 本會議なく各分科會を開く

衆議院 本會議なく豫算、國家總動員の各委員會、分科會を開く

人事

▲野口敏治氏（總督府殖産局技手）二十七日内地より歸臺
▲小林積次郎氏（新任總督府[illegible]）二十七日内地より着任
▲見十城夫氏（[illegible]）（日之丸館）
▲樋澤秀雄氏（日糖取締役[illegible]）二十六日來北、二十七日夜行にて歸社
▲松井榮太郎氏（臺灣米穀代行會社[illegible]）二十八日來北（鐵道ホテル）[illegible]二日高雄より來北
▲森尚平氏（臺中州產業主事）二十八日來北（鐵道ホテル）
▲竹腰功三郎氏（爪哇スラバヤ[illegible]）▲二關五郎氏（同上）二十七日高雄より來北（吾妻）
▲鈴木進一氏（明治製糖[illegible]）二十七日來北（鐵道ホテル）
▲岡人カールスミス氏（爪哇の製糖會社重役）二十七日來北（鐵道ホテル）一日朝臺南へ
▲中松乙彦氏（斗六郡守）二十七日來北（日之丸館）
▲百合野保夫氏（臺灣青果會社重役）二十七日臺中より來北（日之丸館）
▲内藤順太郎氏　二十七日内地へ
▲野本直樹氏（日本ゼネラルモーターズ社販賣代表者）二十八日南部より來北（鐵道ホテル）
▲竹藤峰治氏（華南大公司專務）二十八日長沙丸にて上海へ、來月二十日歸臺の筈

無絃琴

この頃は"支那"といふ文字の使ひ方に餘程注意し氣を付けなくてはならなくなつた。なぜかといふと、同じ支那と言つても、舊國民政府の支配下に在る支那と、北支新政權の誕生により其の勢力下に在る支那とに分れてゐるからだ。北支新政權側からいふと、何時までも、"支那々々"とバカにして貰ひますまい"といふ注文も出て來る譯だ▲今迄の支那民衆は、寄へ違ひしてゐた軍閥や政治家のために過られ、間違つた指導と教育の下に反日や排日意識を植付けられた。その結果が現在の支那事變であり、兩國民が戰場で血を流さねばならぬ破目に陷つた。"コレではたまらぬ"といふのが今度の事變から得た[illegible]の體驗であるのだ▲[illegible]の再興を圖らうといふのが、北支新政權下にある支那民衆の意欲である。そして此の理念は勿論、中支方面にかても次第に固い信念となつて動いてゆく▲紅毛碧眼の外人のみを頼りにして來た國民政府東洋を戰亂の巷と化せしめた原因も茲にあることが判つた以上、支那民衆は自然に"日本の仁義"に信頼し、今後は日支文化の提携等により"[illegible]に値する支那"の再現が必ずモノになるだらう。

愛情の一群 (59)

村山知義作　伊東顯畫

ふたたび奈落（一）

去年の暮のある夜、眞道がそこから房江を覗いたあの節穴を通して、今日は眞道が逆に覗かれてゐる。

「福はア内！鬼はア外！」

とヴアライエテイーの途中で、大入袋に豆を入れ、中には、招待券を入れたのもまぜて客席に投げる。例年通りの節分も濟んでしまつた。ある節分の夜の舞台稽古の夜である。

もう一時を廻つてゐるが、まだ貸蒲團屋の蒲團が來ないので、樂屋にゐるものはオーヴアーにくるまつてウトウトしてゐる。

節穴の向ふの幹部部屋には、木の枕に頭をのせて、眞道がぢつと眼をつぶつてゐる。

眞道はまた、ゴロリと横になつた。

「ほうり身體の病氣ぢやないとすると、おやア、心の病ね。胸の病氣ね」

これは珠江の声だ。

「それぢやヨイトコにもたほせないネてわけだ」

と、笑子の声。

眞道は、觀念したか、眼をつぶつてしまつた。

「眞道さん――眞道さん――」

もう返事がない。

「眞道さん、爪で引つ掻かれた痕はよく氣をつけないとあぶないわよ。黴がはいるとたいへんよ」

一昨日から樂屋中の者達が云ひたくてたまらなかつたことを弥生がたうとう云つてしまつた。

「眞道さん――眞道さん――」

夢うつつの境から呼びさまされて、眞道は鎌首をもたげて見廻した。

誰もゐない。

「眞道さん――眞道さん――」

声はすぐ耳元でする。

やつと氣附いて見定めると、節穴が黒い眼でうづまつてゐる。

「誰だ？」

「あたしよ」

「ああ、ヨイトコか」

眼が入れ變つて、違ふ声で

「眞道さん」

「誰だよ」

「あたしよ」

「わからんね」

「あ、た、し、よ」

「ああ、弥生か」

また眼が入れ變つて

「眞道さん」

「うるさいな、もうやめてくれ」

「どうしたの？眞道さん、あんた近ごろひどく御機嫌が惡いのね。御身體の具合でも惡いんぢやないかと思つて、私達、ひそかに御心配申し上げてゐるのよ」

これは笑子の声だ。

その爪痕は、あんまりあざやかに、頬と手の甲とに四本の線が並んで引かれてをり、どう見ても人間の爪の仕業としか思へないので誰一人、どうしたの？と訊く勇氣が出ないのであつた。

眞道はメーク・アップをする時に、その赤々と盛り上つたみみづ腫れの部分をよけてドーランを塗るので、出來上つた顏は、それにチョンマゲでも載せやうものなら二タ目と見られぬ珍妙なものとなり、眞道と顏を合せてセリフを云はねばならぬ役者は、一昨日以來一と通り、吹いて（笑ふこと）しまつた。

だが眞道は、なぜ吹くのか、と云ふやうな、けげんな顏をしてゐる。

「眞道さん、万一その爪が女の子の爪だつたら用心なさいよ。近ごろの女の子の爪にはエナメルが塗つてあるからね、エナメルは毒よ、身體にはいると」

弥生がしつこく續けてゐる。

もし二人組が、その爪こそ光子の爪であつて、それがどうして眞道を傷つけたかといふ筋道を知つたなら、どんなにか[illegible]

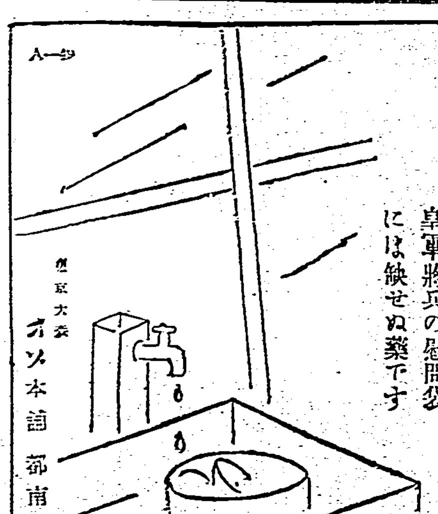

臺北大安 オゾ本舗 郡南莊

怪我や火傷に強い殺菌と確な治療效果を有する國産の外傷藥……皇軍將兵の慰問袋には缺せぬ藥です

ひび あかぎれ やけど 怪我 火傷 皮膚病 痛み 靴ずれ 腐敗 ちかみ 疥癬 顏剃後 化粧下

荒れを防ぎ皮膚の血行を旺盛にしてその藥効を誇るオゾの眞價は見違へる程の健康美を現します

お外出の前後に 水仕事の後に 忘れずオゾでお肌のお手入れをなさいませ。

十錢 二十錢 三十錢 五十錢 一圓 二圓

咳に 固形淺田飴（コケイアサダアメ）

携帶至便 罐中容器入 金七十錢

【適應症】
たんせき一切 感冒・喘息
百日咳 肋膜炎
氣管支カタル 病中病後
產前産後 一般虚弱症
老人小兒の補血强壯劑

定價 .30 .50 .70 1.00

全國各藥店にあり

本舗東京 堀内伊太郎

靈石、霍縣の敵潰滅
山西作戰の半ば完成
退路封鎖に袋の鼠

【北京二十七日發同盟】南部山西の要衝靈石の堅陣を突破し廿五日夕刻以降引續き追擊續行中の我軍は逐次靈石南方の敵陣地呉家嶺、仁義鎭其他を攻略しつつ敵を南方に急追中である、即ち靈石の敵陣正面に展開し一齊に猛擊を開始した鈴木、貴島、森本の各部隊は怒濤の如く遁走する敵の背後に殺到し息もつかせぬ猛射を浴せかけて敵に大打擊を與へ廿七日靈石に次ぐ要衝霍縣を占領した、一方同蒲線西側の山嶽地帶を進擊し敵側面陣地を蹂躙しに制壓して連枝山脈の嶮峻に沿ひ敵の側背に迫つた小林、鯉登各部隊の進出は同蒲線東方大行山脈を突破し府城鎭方面より敵の後方を扼すべく急進中の中村部隊の進出と相俟ち其退路を全く封鎖するの陣形を完成した、袋の鼠となつた敵が果してこの頽勢を挽回し反擊的態度に出で得るかどうかは全く疑問である、恐らく靈石、霍縣と矢繼早に要衝を喪失した敵は陣容建直しの暇もなく潰滅の運命を辿る以外に道はないと見られる、斯くて靈石霍縣、隰縣等の要衝陷落に依つて山西作戰の半ばは完成されるに至つた

【太原二十七日發同盟】皇軍の進むところ途に敵なく敵が死守を揚言した山西の堅壘も脆くも崩れつつあるが山西敵軍の編成何は大體次の如くである、即ち

同蒲線を中心として中央、右翼、左翼に分れ、中央部隊は衞立煌を總司令として四個師より成る中央軍及び二個師、騎兵一個師より成る山西軍及び共產軍等兵力八、九万より成り同蒲線を死守して居り、右翼部隊は朱德を總司令とする第二軍及び第九十四師の中央軍第百六十九師及び百七十九師の陝西軍、第四十七師の四川軍及び共產軍等の七、八万の兵力より固められ又左翼部隊は何柱國を總司令とする東北軍第七十一師及び獨立第六旅より成る山西軍等六、七万の兵力より成つてゐるもので

これ等敵軍はわが軍の行動開始前までは堂々陣形を保つてゐたが、我軍の太原、楡次方面よりの壓迫に依り漸次退却南下して中央は既に同蒲線上霍縣を破られ臨汾及び西方黃河に向け敗走中で右翼軍は楡次方面より進擊した我軍の空陸よりの猛攻に依り殲滅的打擊を蒙り附近山中に竄入し左翼軍に大原方面より進擊の我軍のため汾陽、中陽、離石の山西西部要衝を占領されその主力は早くも西方黃河を渡り陝西省に逃げ込み茲に陣形を一變しこれが為に京漢線の宋哲元軍は必死に我軍の南進を阻止せんとせしも遂に我が猛攻に抗し得ず空しく一蹴され我が精鋭各部隊は既に懷慶、濟源方面より北上中で一部は早くも同蒲線南部方面に肉迫して居り今や敵は全く袋の鼠となつてゐる、かくて四方よりの我軍の猛攻に敵二十五万は全く窮地に入り全滅は時の問題となつた

戎克で敗走中を掃射
四千の敵兵水底へ！
三角地帶の殲滅戰

【安慶特派員二十七日發同盟】廿七日朝梁田代部隊は富田、樫尾、〇〇部隊並に海の荒鷲との協力下に敵花園湖、五河、明光を結ぶ三角地帶の敵約一万五千を包圍猛攻中で敵は空陸よりの我が猛烈なる砲爆擊に逃げ場を失ひ數百隻の戎克に飛乘つて花園湖、池湖の兩湖上に漕ぎ出でたが待ち構へてゐた我が步兵部隊の一齊掃射に遭ひ脆くも四千の敵兵は水底の藻屑と消えた、斯くて我が部隊は引續き引綱を絞るが如く漸次包圍圈を縮小しつつあり袋の中の敵兵は一兵も餘さず近く殲滅の運命にある

重傷に屈せず愛機を
支へて基地に歸還
敵十二機と奮戰の岩城大尉機

【上海二十七日發同盟】二月二十四日南京省北部南雄を空襲した海軍航空隊の砲められた戰鬪の一部が明かとなつた、即ち〇〇機岩城飛行大尉機は同大尉操縱、關谷則一等航空兵同乘、午前十時二十分南雄上空に達し飛行場に進入場内に在つた敵大型爆擊機二機を爆擊、木ツ端微塵に粉碎し歡聲を擧げた瞬間十二機より成る敵戰鬪機群の襲擊を受け忽ち壯烈なる空中戰を展開した岩城機は敵機群中に飛込み一機を擊墜したが、如何せん敵機の集中射擊を受け關谷一等航空兵は身に機銃數發を受けた、同時に岩城大尉も足に重傷を負ひ機體も大損傷を受けたが不自由な機體を重傷の身で支へながら功に危機を脫し〇〇基地に歸還した、大尉の旺盛なる攻擊精神と卓越せる技術は全軍賞讃の的となつてゐる

稻木一等水兵
狙擊されて戰死
近く海軍葬を執行

【〇〇電話】二十六日夜半警備艦〇〇で〇〇に運ばれて來た陸戰隊員同艦乘組無線電信一等水兵稻木實氏（神奈川縣川崎市出身）は最初狙擊を受けて重傷を負ひ〇〇沖に於て偵察任務中沿岸より狙擊されたもので、不自由な體の〇〇のことで十分な手當も出來なかつたことが惜まれ今更の如く海軍將兵の勞苦が偲ばれる、二十七日午前十一時〇〇陸戰隊病院にて戰死した、よつて二十八日午前十時より臺灣町西照寺に安置された遺骸は近く海軍葬を以て…

天井關を制壓

【北京二十七日發同盟】山西省東南部を掃蕩した石黑部隊は引續き前進、二十六日午前十時十口村北方三軒の油房頭附近の敵を攻擊し二十四日夜半之を撃退した石黑部隊は天井關に據る敵を掃蕩して晉城に到る一帶の殘敵を掃蕩しつつ進撃中である

共產軍も潰亂

【北京二十七日發同盟】南苑附近を敗走した共產軍は八村に在る商隊を攻撃し遁走す、南方へ逃ぐ、通過中で完全に共產軍も潰亂狀態にある

臺灣神社月例祭

臺灣神社では三月一日午前九時月次祭を執行、同十時終了し

“白米を食ふな”運動に
厚生省が乘出す
一年の節約は三百萬石

【東京二十八日發同盟】日本人特有の病氣とまで云はれてゐる脚氣の原因がヴイタミンBのない白米を常食とする為めであると云ふので、厚生省が榮養研究所佐伯博士の研究に從ひ昨年から胚芽米又は七分搗米を奬勵し一人當り一日の消費量を… これ等の諸点から見て「白米を食ふな」の運動にここ數年續けられて來たが、最近一年間の消費量七千三百萬石（昭和十一年度調査）から見て從來白米食の全國民が七分搗米又は胚芽米に替へるものとしたら一年間の節約量は三百萬石で一億円以上となり… 國民全部が… と見てもこの節約量は三百萬人の… 一人を救ふ… ここで今回厚生省… では「白米を食ふな」の運動に… 的に乘出す事になり近くポスター等を… 地方へもこの…

募集人員に對し
六倍弱の志願者
新竹州の吏員養成所

【新竹電話】新竹州立市街庄吏員養成所では本年度入所生の募集を去る二十日締切つたが、本年度は募集人員十五名に對し入所志望者八十九名と言ふ豫想以上の數字を示し當局者をして嬉しい悲鳴を擧げさせてゐる、養成生の方は五名の募集に對し僅か一名の應募者である、右に付き小山所長は語る

養成生の應募者が少い為め所生の募集人員を十九名に增加し計二十名にする豫定です、昨年は應募者の中に他州下より願書を出した人も大部ありましたが、本年は新竹州下庄の者と限定した為めでせう、他州よりの應募者は一人もありません

松山庄に於ける
犧牲者合同葬儀
けふ松山公で執行

臺北州七星郡松山庄の合同葬は二十八日午前十一時十分頃より松山庄松山公學校校庭に於て執行された、會場には早くから庄役場、郡內各庄長を始め同庄の防衞團、青年團、公學校生徒以下多數參列し二千餘名が參集、悲しき敵人となつた遺族の位牌を前にして悼みも新たなる歔欷に包まれ… 臺北州から知事代理… 七星郡… 多數參列…

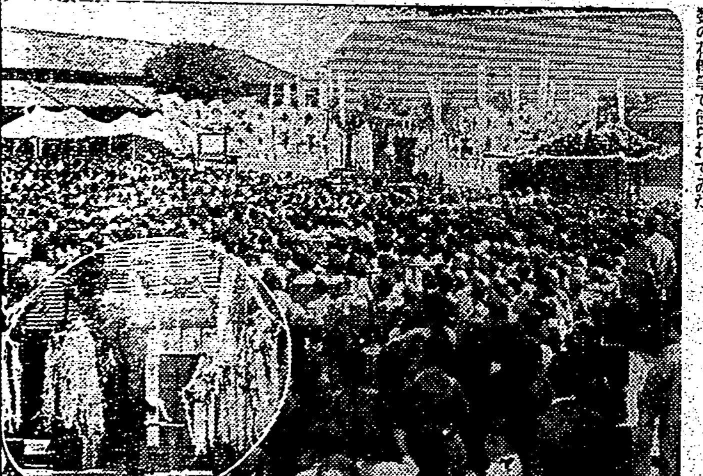

臺北本部長、同廳田台北州文部長以下多數の供物、七星郡守以下多數の花輪等で飾られてゐた

（寫眞は松山合同葬の全景（圓內は中村郡守の弔辭））

秀吉を怒らした封冊文
國寶候補として現る
奇しくも無損傷！

【東京二十八日發本社特電】豐臣秀吉が朝鮮征伐の砌その武威に恐れをなした明王が沈惟敬等を使者として秀吉の黃金の印と詔を捧げ和睦を請うたが、その時の封冊文に「特に爾を封じて日本國王と為す」とあつたことが秀吉の怒りを買ひ之が再び朝鮮征伐を行ふ動機となつたことは我が歷史上有名なことで日本外史によればこの時秀吉は顏色を變へ冠や袞衣を脫ぎ捨てて之を地に投げて封冊の文書を寸たずたに引き裂いたと傳へられてゐるが、この記念すべき封冊文が實は何等破損もなく保存され歷史上貴重な資料として重視され三月一日文部省で行はれる國寶保存會に國寶候補として提出審議されることになつた、之は目黑區中目黑の石川成秀子所藏の「紙本墨書明王贈豐太閤封冊文」で慶長三年九月三日伏見城で沈惟敬が豐太閤に呈上した封冊文の原本で唐織に貼りつけられたもの、日支國交を物語るこの文獻が國寶の話題として登場したことは日本精神作興が強調されてゐる今日時節柄注目に値するものである

故本尊美翁の
令姉が遙々來朝
北投の庵を訪れるため上陸

【基隆電話】郵船歐洲航路白山丸は二十八日朝香港より基隆に寄港、同午後一時內地に向けて出港したが久振りに外人客多く市內は賑つた同船では歐洲に留學を終へて歸つた台北高校田中伊藤兩教授が同地の經驗をし又同じく植物研究に留學してゐた臺灣師範の阿部教授、京都帝大新各地を廻つてゐた京都大學教授……が挨拶して上陸した、その他の主なる

船客には昨年來メード・イン・ニツポンの商品の積極的進出を目的に乘出し多大の效果を收めて歸つた東朋リーダー同省臨時伊藤九郎、同省貿易局那子木氏外四名の一行があり變つた所では新任イタリー大使館附武官ピルネー航空中佐と同じくアルゼルス書記官北歐エストニア國から日本旅行記者その他日本に關する事物を寫し文化映畫を制作する為めウース・モステー社から派遣された同社員…

白山丸寄港

… 以來一ケ年の榮華を知つて勝手者の激情を見たのでせう、試驗の上、來る四月一日入所、九月末修業を終へ優秀な吏員の卵として世に送りたいと思ひます

基隆の華僑代表が陳謝
松山の犧牲者に

【基隆電話】基隆中華民國總領事館員外交員は中國總商會長代理…氏に伴はれて二十七日午後松山庄を訪ひ支那機の爆擊に依る犧牲者に一々訪問陳謝の意を表し又々金一封を贈つた、支那人側の陳謝の初めての訪問で一般に感謝されてゐる

苛斂誅求に
民情惡化す
屠殺牛に迄重課税

【香港二十八日發】廣東省の苛税は長期抗戰による軍費の增加によつて益々誅求甚だしく惡化しつつある、英國では最近北江等防衞隊の經費捻出のため一頭保十二元、二等保九元、三等保六元と割當てて強制的に徵收を始め各區に一頭毎に一元、外に米一擔毎に二角を徵收してゐる

臺日ニュース
發聲映畫
今夕から上映

二十八日夜から市內各映畫館大世界館、芳乃館、國際館、タイゲキ等で臺灣日日新報第四十二報（第九報）同第四十三報及び時局報第…を映する其の內容は次の通り

第九報

一、臺灣總督長官御下賜賞品授與（於東京）
二、四日の英靈帶都の行進
三、堅忍持久の姿
四、大陸に翔ぶ大和撫子
五、寫を發ふ白衣の勇士（東京國立市直轄）
六、北支の風に成る勝利の旗の跡を辿る
七、エルテルを爆擊するフランコ軍（スペイン）
第四十二報
一、英靈歸還と國民の哀悼（東京）
二、仰ぐ御大葬（二三宮殿下御參葬）
三、防共をめぐる國際情勢二ツ
イ、ナチス黨大會開催（獨逸）
ロ、ヒトラー總統に謁見する…
ハ、フランコ將軍に日本刀を贈呈
四、滿洲國武裝部隊の觀艦式
五、時の話題
イ、赤十字會新總裁（神戶）
ロ、アメリカに於ける流行
ハ、レジヨン・ドノール章を授くジャキ（アメリカ）

… 北投の姿を偲びに來たのであつて、北投の庵も是非見たいとのことで、惡しく上陸した

愛國行進の集ひ盛會　二十七日夜市公會堂にて催された日の丸愛國婦人會主催の「愛國行進の集ひ」は非常な盛況で可愛い兒童等も出演の愛國行進曲は大人も及ばぬ演技を示し觀客の喝采を博した

ノ師（上海）
六、英靈陸々今故國の大地をゆく（東京）
特輯號
一、大衆ハイキング（本社主催第一回ハイキングコース第八紗帽山）
一、時局下の建國祭
一、國産トラツクガソリン消費實驗

幼兒が輪禍で即死
運轉手の不注意から

【基隆電話】基隆市幸町一ノ二瑞芳の長男○○（二つ）は二十八日午前十一時半自宅への歸途、元町五ノ三附近で○○の向ひへ差掛つた際折柄台北方面より疾走して來た臺北市北門町七運轉手伊原宗久操縱の本社業務用自動車北二七七號に刎ね飛ばされ即死した、原因は運轉手の不注意と云はる

武術競技

【馬公二十七日】馬公要港部麾下武術競技は二十二日午前十時より同部武術場に於て水戶司令官以下各幕僚所轄長その他臨席の下に壯烈に行はれたが二十三日午前は防備隊で相撲競技が行はれた

逃走娼妓捕はる

【基隆電話】本籍地千葉縣香取郡新島村增田京ちゑ（二二）は去る二十三日來台、基隆市田寮町遊廓松月樓に抱へられたが、二十五日前借を踏倒して逃亡したのを二十七日台北で發見逮捕された、同女は以前台北市營バスの車掌をしてゐたこともあり、今回の挙は最初からの計畫的犯行と睨まれてゐる

あすの天氣

北部地方　南西の和風晴
中部地方　南西の和風晴
南部地方　東の和風晴
東部地方　南東の和風晴
西部地方　南西の和風晴

概況（廿八日）七六八粍の高氣壓は本州にあり東に移動し七六二粍の低氣壓は南京の北方にあり東北東に進み次第に發達する模樣本島は一般に晴、近海は北東の和風晴、波は穩かであります

今晩の映畫

◆大世界館（電話三四七）
1、臺日ニュース　午後六時三十分
2、ハイキング○○　七時二十分
3、英靈は○○○○　七時四十分
4、…白蛇…　八時三十分
5、…
◆芳乃館（電話二三六七）
1、美人國の○…
2、臺日・大阪ニュース
3、…川上…
4、…八…
◆國際館（電話二二二）
1、臺日ニュース
2、…乃木さん
3、…の十…
◆新世界館（電話二七三三）
1、パラマウントニュース
2、臺日ニユース
3、赤…尾の林…
◆タイゲキ（電話二二…）
1、臺日ニユース

●ノーシンをのんだ頭の軽い朝●

ホシ胃腸藥
「健康は健全なる胃腸から」健全なる胃腸の人には病氣が寄り付かない。日弱い胃腸を持つた程不幸なことはなく、人に三度の食事も美味しく食べられない。楽しい家族生活の團欒も出來ない。
胃は健康の基礎であり、それはホシ胃腸藥の服用により常に健全です。
主治效能　胃痛、食傷、溜飲、吐瀉、胸やけ、消化不良、食慾不振、胃酸過多等
星製藥株式會社

戰線日記
陣中夢見る愛兒の面影、祖國愛と父性愛の滲み出た勇士の赤心！
鈴木正夫
日本ビクター
片面「雪の戰線」全國つはみ
ビクター A一四五

悪毒汚血 いろく病毒を排泄清淨に
毒掃丸
東京神田元房町 山崎帝國堂製
十日分廿円 廿日分三円 二月分五円

生徒募集
晝間 四月一日 夜間 毎月十日開始
活動寫眞應用設備內容全島一
公認 東洋自動車講習所
臺北市蓬萊町參貳壹番地
（規則書申込次第進呈）
所長 …島…太

母さく儀郷里に於て病中の處養生不相叶本日八十二歳の高齡を以て死去致候就ては來る三月七日午後三時三重縣波切町自宅にて葬儀相營み可申此段辱知各位に謹告仕候
追て御香典御供物等堅く御辭退申上候
昭和十三年二月二十七日
臺北市大和町四丁目八番地
松井繁太郎

母林陳氏玉琴儀豫而病氣療養中ノ處藥石效ナク六十三歳ヲ以テ期トシテ二月二十七日午後六時三十分死去致候間此段生前辱知諸賢ニ御通知申上候也
追而葬儀ハ三月壹日午後五時出棺ヲ以テ自宅ヨリ執行仕候
昭和十三年二月二十八日
基隆市新川町
男　林林…
孫　…
親族代表　王陳林林富川山許…
友人總代　…

顏料ゑのぐは専門の鐵谷へ
繪具用・ゴム用・紙布用・漆器用・印刷インキ・セメント・各種クレイヨン・化粧用品
輸出入 大阪東區博勞町 鐵谷商店
電話東五四七一・振替大阪三八〇四

肺肋膜、衰弱にエルの食養法
美味、食料品店にあり

M 180

虫下し マクニン
のみよくよく效いて害がない
一粒 大人二 一粒 十錠 .30 .75 1.35 ビン .20 .50 1.00 2.00
株式會社 藤澤友吉商店

職業婦人と保健問題

男性と女性の身體の差（上）

醫學博士　丸山芳登

家庭と婦人

男女の職業分野を見ると、共通なものも澤山あるが、大凡其領分があつて男子に較べて女子の職業範圍が案外狭い。之は女子には女子として果すべき天職がある為であつて、それが為に身體の構造なり生理的の狀態なり或は精神の働きに相違を有するからである。從つて女子が男子と同じ職業を選ぶならば、其能率の悪いものもあり其反對に男子よりよい成績を得て居るものもある。

例へば推理力、決斷力を要する知能的な仕事とか或は腕力を要する勞働作業などは男子に較べて劣るが、記憶力を要し且つ緻密な感情を表現しなければならぬ日本舞踊などは女子の特に秀でたものであつて、男子の追随を許さぬものであらう。そこで私は女子は男子と身體の構造や生理的の狀態がどう違ふかと云ふことを最初に申上げようと思ふ。此比較がお判りになると自然と女子に適不適の職業範圍もお判りになり、又生理的の平衡を保つ上に、或は進んで健康増進の上に、如何なる事柄が必要であるかと云ふこともお判り易くなるからである。

×

抑々女子は幼年時代には男子に較べて身長も體重も劣つて居るが、十二、三歳の頃になると身長も體重も一時男子を凌駕する。然し十四、五歳から又再び男子より劣る様になつて年齢の進むに從つて段々其差が著しくなり、男子は二十歳位迄身長が延びるが女子は十六、七歳以後は殆ど延びない。此事實は女子の發育完成期の早い事を物語るものであつて、體格の發育と不可分の關係にある體力檢査、例へば走力、跳力、擲力等を青少年に就て試驗してみると、矢張女子の進歩する絶頂の年齢は十六七歳であるのに男子は二十歳を超えても進歩するものが少なくない。

×

女子の骨格は男子に較べて肩幅が狭く、それに反して腰幅が廣い、又身長は低いが座高が高い。座高と云ふのは腰から上の高さを云ふのであつて、座高が高いと云ふことは實際に於て胸腹部である軀幹が女子は男子より長いと云ふことである。然し女子の胸廓は男に較べて横径が狭く前後径が長く、胸腔容積を示す肺活量が少ない。それで女子は男子に較べて腹部の長い理由は腹部の大きいことに由來するのであることが判る。之は女子は姙娠と云ふ役目をもつて居るのでかかる構造上の特徴をもつて居るものと思はれる。其外女子の男子と違ふて居る點を擧げると女子は下肢殊に膝から下の下腿が短い。身長の低い原因は主として此下腿の短いのに由來する。又皮膚は皮下脂肪に富むので色白く軟かであるが筋肉の發育が劣つて居る。換言すると女子の筋肉は男子に較べて纖弱で疲勞し易くなつて居る。又精神上の方面をみると女子は愛嬌に富で居り同情心が強く又感情が動き易い。

以上臨床的に上げた様な男女間の身體的精神的相違から、兩者の職業もおのづと相違をもつて居るのである。即ち女子は筋肉の發育が劣つて居り肺活量が少ないのであるから、勞力作業に於て男子程の持久力がない。從つて其勞働率が男子に劣る譯である。

其一つの例として女子に男子と同じスポーツをやらせてみると何れのスポーツでも女子のレコードは男子より悪いが、殊に走高跳、高跳、長距離競走などの成績は目立つて悪い。之は女子の身體の重心點は腹部が長く膝幹が長い關係から男子に較べて下にさがつて居ること、腕肉の發育が劣つて居ることによるものである。

×

次に精神上の作業に於ても遠大な計畫を立てるとか緻密な推理を要する作業などは一般に不向であつて、單純な作業であつても注意力を集中しなければならぬ仕事などに於て、持久力は矢張男子に較べて劣つて居ると云はれて居る。それであるから男子と伍して銃をとつて戰爭の第一線に立つとか、或は政治、經濟、數學、宗教、哲學などの方面に傑出した人物となる事は困難だと思ふが、藝術文學方面などには傑出されて居る人も澤山あり、又單純な職業にも女子の獨特のものも少なくないのであるから、男子とても同様、自分の才能と體力に應じた職業を選ぶべきであると思ふ。

野菜をゆでると榮養價が減る

最も效果的にするにはごく短時間に茹ること

野菜を茹ると榮養價が減るといはれますが、これは野菜を茹ると水に可溶性の成分が一部溶出し、また加熱に不安定の成分は破壊されるのをいひます。例へばホーレン草などの場合は蛋白質や無機質（鐵分などの）の一部を失ひ、又加熱に弱いヴイタミンB・C特にヴイタミンCなどが破壊されます。そして之らのとける程度や破壊の割合は用ふる水の分量、加熱の温度、時間によつて違ふものです。乾燥した食品はその脱水方法により成分の變化ないものもありますが、加熱乾燥したものは前述の理で抗熱性の成分でない限り破壊されます。

そこで、榮養素を失はないやうに野菜を煮る方法ですが、大體に於て水で洗つてそのまゝ煮立つた湯の中へ入れると、榮養素を損失することが少いのです。ヴイタミンCは低温の中に長い間入れておくよりも高温で短時間に煮た方が損失が少いのです。

×

次に鍋に入れる水はなるべく少量にして、ゆでた湯を捨てないやうにします。何故かといひますとヴイタミンCとかDとかいふ榮養素は水に溶け易いから野菜の持つヴイタミンCとかの物をゆでた後の湯を捨てるとその湯の方にある折角の榮養素が無駄になつてしまふ。そこでゆでた後の湯は出來るだけおつゆか何かにして吸ふやうに心掛けるべきであります。

ゆでなければならないものは、まづヂヤガイモのやうなものはよく洗つて、ゆでる時皮をむかず水を少なくしてゆで、食べる直前をむいて切つてゆでると、前者は約三〇パーセント内外しか榮養素を損失しないに拘らず、後者の場合は十二パーセントから十五パーセント損失します。

×

次に、お菜の類ですが、これはゆでる時は短時間でゆで、ゆであがつたものを水に入れてあくを抜く時は手早くしぼつて引き上げるのが肝要、水の中に長く入れておくと前にもいつた水溶性の榮養素がドン／＼失はれてしまふ。悪いとゆでた菜を四日も五日も水の中に入れてあく抜きをやる人がありますが、折角の榮養を失ふこと甚しい。然しネギのやうに臭味のあるものは、長く煮なければ臭みが抜けないし、キヤベツなどは長く煮ると匂ひが悪くなるといふ例外も承知してゐなければなりません（醫學博士藤巻良知）

雜誌紹介

▲セルパン（三月號）戰爭と思想問題（川原次吉郎・新明正道）戰時フランスの文化統一（中島健藏）プロパガンダ論（室伏高信）日記（ジイド）近東に於ける英伊ラヂオ戰（植田信一）日本の親米、排英感情（ベイヤス）テイルランド共和國の前途（亞井貞雄）ソヴエトの軍備（ギルボオ）ドイツ勢力下のブラジル（マアテイネス）及佛文學賞作品メルヴアル（ロジヴアル）等の紹介（〇・二〇）東京・麹町・三番町（第一書房）

連載漫畫　若様センチャン　21　川原久仁於

ソレハ、ジドウシヤデシタガ、ウンヨク、カナボウヘ、コシカケタノデ、ケガハ、アリマセンデシタ。デモ、オドロイタコトニ、ソノジドウシヤハ、センチヤンノウチノデシタ。

イタイオモヒヲシタガ、センチヤンハ、ヨロコビマシタ。ソノトタン、マタドシーント、ヒトニ、ブツツカツタノデ、オドロイテ、ミルト、ソレハ、ナント、オモヒガケナイ、モクサン。

天井を制壓　共産軍も潰亂

[illegible]

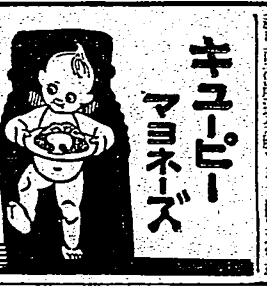

試驗準備のお子達に美味榮養のサラダ

船員に就職　すぐ就職の出來る養成所

バイオリン尺八　マンドリン　ハーモニカ　ギター　三味線

印入割箸の御注文は　大和簽商會へ　八甲町三ノ四〇

燈火管制

玄米　精乳　牛乳

玉突臺は彭楷棟　電四七四一二番

株式利殖

煉炭

晴雨傘　パラソル　村井商行

雜件

洋服と制帽の御用命は　スミカ洋服店へ

洋服

ラヂオ十ケ月月賦販賣

ラヂオ十ケ月月賦販賣

ラヂオ十ケ月月賦販賣

ラヂオ器械

淋病に黒焼

喘息にワンカ

藥種商

金融

電話金融

貸金

金融

金融

洋食　精養軒

壽司　生そば　辨金京町店

料理屋

メガネ専門　日光堂

時計眼鏡

フタバ寫眞機部

8ミリ

寫眞

タンカンと木瓜

内地土産

支那語教

書籍

料金表 [illegible]

臺日案内

淋病

前東京吉原遊廓　吉原病院長　佐藤榮先生　發明創製

尿道は雨樋ではない。治療藥を流し通す丈けでは淋病は治らぬ。內服藥を永く服んだり局所藥を苦痛を忍んで使つても、時候の變り目過飲過勞の後再發に再發を重ね、慢性の病苦に悩むのは、雨樋式治療法をやつた證據である。東京吉原遊廓吉原病院長として永く名聲を知られた佐藤榮先生が、無數の惡性淋病患者を實驗臺として深い學識から苦心研究の結果發明されたブラオン銀ケンゴールは、尿道は雨樋に非ず生きてゐる。と云ふ實際を眼目とした新藥であるから勿論殺菌力は頗る強く然も上部から奧に浸み拔ける特長があるので慢性の原因菌を殺し盡す事は容易である。それ計りではない。淋菌の毒素で爛れ腫れ痛む患部迄治療するので、治療日數が極く短かく濟む。それでゐて用法は全く安全、誰にも簡易に出來然も攝護腺副睾丸精囊炎迄安全に豫防する。ここ迄完備した治淋劑は本劑の他には一つもない。各種治療で効なき後の賴みの綱は本劑の新發明藥に繋がるはかりである

淋菌の弱點に喰ひ入つて二段的に殺菌する發明

內服藥で淋病が治らぬのは誰よりも醫者が知つてゐるから局所藥を使はぬ醫者はないが局所藥劑にも大缺點がある。上部の淋菌はともかく慢性の原因となる奧い奧に居る頑固な淋菌が殺菌出來ないのが致命點であつた。これでは淋病の治らぬのも道理である。

處が本劑は、淋菌にとつてこれ以上完全な方法はないと云はれる二段殺菌方法で、坐藥の様な痛みも不快もなし、治療後安靜の必要もなく直ぐ働けるし、それでゐて凡ゆる治療で殺菌出來なかつた慢性菌を見事に殺し盡す治療の力は專門醫師の驚く處で再發させぬ治淋劑として實驗者は外國に迄及んでゐる。

二段殺菌の方法

急性も慢性も先づケンゴール一號で治療し續いてケンゴール二號で治療する。それ丈けでよい。膿や痛みの止まり方脈が早く的確になる見事さは、治療費が浚つて安く濟む事で御を喜ばせずにはゐられない。

使用上の特長

治療の經驗なき人にも容易

用量　一回〇・五乃至〇・六瓦

時間　一回二分間で宜し

豫防　不潔接觸後十數時間迄に一、二回使用すれば安全に豫防出來ます。

新發賣

普及藥　一圓九十錢

淋病短期解決の尖端治療劑として聲價の高い本劑の特價効を一層徹底させる目的で便利低廉な本品を發賣致しました。振つて治療の實效を揚げて下さい。

日東製藥合名會社製品

二五瓦入（約十七日分）三圓八十錢
五〇瓦入（約三十五日分）七圓
八〇瓦入（約五十七日分）十圓

全國藥店にて販賣す

男子用（ケンゴール一號、ケンゴール二號）婦人用（三號）の別あり。御註文には御明記下さい。品切レノ時ハ直接總代理店へ

醫家の臨床治驗をこふ

總代理店　合名會社　河原商店　東京市芝區通新町十三　振替東京三三〇一九番　電話三田（一六八五番）（一六八六番）

代用藥絶對ニアリマセン　ケンゴールは研究藥ですから局所藥に本品の代用藥は斷じてありません。御買求め際して日東製藥合名會社製品ブラオンギン・ケンゴールと特に御指定下さい。

無代進呈【本劑の特質等物を一目瞭然に知る說明書】

ブラオンギン
ケンゴール

K25

二月の女性衛生

捨てゝおかれぬ冷えと痛み

急性や再發の子宮內膜炎が多い月です

內服藥や普通の坐藥では到底屆かぬ病芯へ素人でも治療の出來る帝大病院婦人科使用藥

冷え症帶下と一言に云つてもそれが子宮膣巣の病氣で、爛れから來る病狀ですから、昔からやつてゐる膣洗や膣藥、內服藥等の一時的手當で決して治るものではなく內部の病毒爛れ、腫瘍みを根本から治さなければ婦人病につきものの病狀は無くならないのです。

是等の病狀はその物が苦悩のみでなく、容色が衰へてヒステリーとなつたり、下腹の痛みや內腿の引吊り痛みと色々の苦腦に根を張り撚げるものですから、この治療法は子宮內部の病原を芯から除く事の出來る方法で、みつちり治療しなければ心も身體も参大に苦るしみを受け姙娠も出來ないのです。

それには新研究の結果、發明された女性ホルモン療法と、强壯ヴイタミンＡＤを外科的治療に應用したＡＤＶ療法までも、實驗に

出來る帝大病院婦人科使用のワセトン球に勝る物はないのです。万一を數へる病狀から二三を抜きます。

痩せ細る體が　三谷やす子

長年の女腹の芯に浸み込むかの様に腹から下は覺えのない程冷えてゾク／＼寒氣がしたり、時々ドロリとした下り物がして頭がガンガン痛み、始終上で眼が霞むと云ふ始末でまるで女として一番つらい故障も、よい手當を知らない計りに痛みを溶きつて居ましたが初めて冷えの因を治さなければ駄目だと知つたのはワセトン球を使つて始めて判つた事でそれまで色々やつた事は一時逃ぎでした（略）服用を申上げます

結婚五年始めて産着を縫ふ喜び　佐山せき子

めつきり弱さが、何して参りました。御主人様へ私も御目出度の（略）

內腿のつり痛み　古谷初子

人にものんびり御時の出來る身持ちんな御かれどこで、日がな夜もすがら頭に熱をもせて顔を嗅ぴ續つて腰の內腿から下腹へさしこむ痛みも五年此方實に懲りて、痩せ、何年もそれの代價けで高うんざり致しました、どうでせうそれがのんびりザラリと浮やかへす冬を迎へようとは夢にも思ひませんでした。ワセトン球の事は前から聞いて居

處女の下り物　宮澤　操

（略）おり物がして右下腹が痛む

毎日笑顔で　白沼つる子

ワセトン球はこしけばかりと存じて居りましたが、下腹の痛みや腰の痛みにも大變よく、それにつれてあれ程ひどかつた冷えも全く治り（略）使ひますと御かげ様で日に日に快くなりました。

美容の衰へる原因

木村病院長　醫學博士　木村仁

帶下ある人は肌が早く衰え若らしさが無くなる。頑固な婦人は腰の芯、倦いとか下腹が張つて重いとか、下腹が引吊り痛むと云ふ様な痛みと、普通とは違ふ白帶下があるから氣がついたら直ぐ手當をする事。治ておくときつと夫婦仲が良く出來る。ワセトン球は私の病院で使ふが効果がよく特に女性ホルモンとヴイタミンＡＤ療法が上手に應用されてゐるのは婦人藥として上乗である。

一時的な方法では、內部の原因まで治らないから、何日迄も苦しめられる。結局優れた局所藥より他に方法はない

醫學博士　田谷　誠

以上の例を見て婦人病の治療が如何程大切か各々と判る。婦人病の原因が判らなかつた昔は服藥を飲み腰を暖めるより他に方法を知らなかつたが、現在では直接に藥を子宮に屆かせるのが一番よいと判つてゐるが失敗の多くあるのも局所藥で、ともかく子宮內部に細開が一杯擴つてゐても爛れ帶下が出る程苦い粘膜であるから中で粗々が殘る様なものは絶對使はぬ様に致し度い。

黒くない流れ出ない　人知れずに誰れでも出來る

藥かしみ込んで芯を治す作用

入れて流れ出るものは局部が爛れたり痒くなつて內部の爛れが増して帶下痛みがまして來ますし中で溶けぬものや全く溶けぬ固い玉は異物と云つて中を刺戟して之れも帶下や痛みの原因となります。綿棒一緒中に殘つてゐてもその為めに帶下が出る現象かい、弱つき易い所ですから斯様な手當を避ける事が一番肝心な點です。

ワセトン球は特別研究の結果發明されたものですから、溶け工合

帝大病院婦人科使用　ワセトン球

無代進呈

婦人病大家醫學博士木村仁先生著　女性の新生理學を讀めば婦人病の治し方が誰方にもよく判ります左記河原商店へ御申込み下さい。

お安い藥價

他の婦人藥をお使ひの方ならよく判ります、六日分七十錢十二日分一圓廿錢廿四日分二圓卅錢卅六日分二圓四十錢送料は各十五錢、病院用百四十日分十二圓もお頒ちならお分けします。

お求めに御注意

有名藥店で帝大病院使用ワセトン球と云へばわかります。萬一品切の時はハガキに何日分入用と左記河原商店へお出しになれば代金引換便ですぐ送ります

東京市芝區通新町十三番地　總代理店　合名會社　河原商店　電話三田一六八五―六　振替東京三三〇一九

◆新世界館　◆タイゲキ

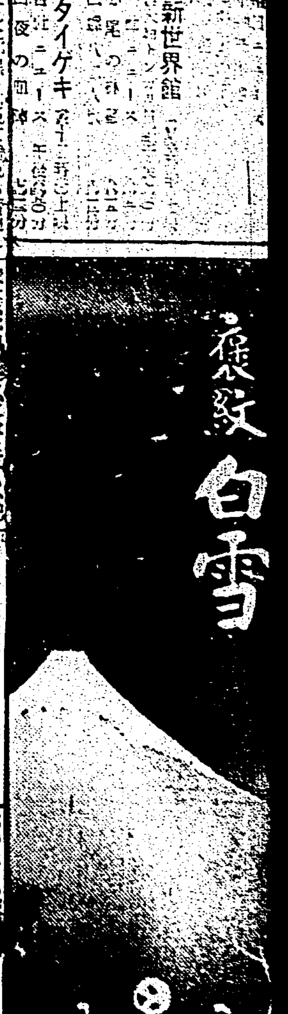

小西酒造株式會社　文宮市宮實所（電二四一七番）

國定忠次 (191)

長谷川伸作　岩田專太郎畫

檢擧（十）

文殿の顔に紅光りが出て、
「五月年の姐さん。友五郎がどうしたんです」
「今そこで會つたんさ。折角約束したけれど急用ができたから、惡く思はないでくれとさ」
「飛んでもねえことをいやがる」
「約束つて何だつたんさ」
「いえね、友は山へ行く害なんでさあ、丁度、鉄と喜久松が旅から歸つてきたから、いい幸ひだから友に連れて行かせやうと思つたのに。姐さん、それで友は何處へ行つたんですか知りませんか」
「旅支度をしてみたから変だと思つてね、どこへ行くんだと聞いたんだよ、するとね、ちッとばかり遠い處へ行きますつてのさ」
「変なことをいやがる」
頑鉄が傍から口を尖らせて、
「判つた文殿さん。野郎、臆病風に吹かれたに違えねえだ。追つかけて行つてヒッ叩いてこやうか」

「餘計なことをするねえ、默つてろい鉄！」
雷が落ちたやうに叱りつけられ、頑鉄は意外な顔をして文殿を見上げ、
「あれえ、暫らく旅へ出てゐるうちに家の文殿さん、ひどく聞酷が利く人になつただなあ」
と、感嘆する顔に眼もくれず、文殿が、
「喜久、お前、鉄と一緒に、吟蔵に案内させて親分の處へすぐ今ッから行け。鉄。喜久と吟蔵と一緒に行け、先を聞くな、默つて行くんだぜ」
お徳が傍から、
「山へならあたしが案内しやうぢやないか」
「いけませんよ。姐さんが行つたら親分、怒りますぜ」
「そりやお關さんを出抜いて惡いか知れないが、あたしみたいながらッ八の女でないと、かういふ時は役に立たないもんだよ」
「何といつたつて姐さんはやれま

せんよ」
「何故さ。山にや女手がまるでないんだらう」
「野郎ばかりです」
「ちやあ女の手がどうしたつて要るよ。喜久さん鉄さん、あたしが案内しやう、お出で」
「いけねえ、行つちやならねえ」
文殿の眼がぎらりと光つたので お徳は青い顔をびくりとさせ、
「意地の惡いことをおいひでない、行つたつていいぢやないか」
「意地が惡くつて云ふんぢやねえ親分の為に惡いからだ」
「何故さ」
「判らねえのか姐さん。親分について山へあがつてゐる者は百人からやきかねえぜ、その連中は女房子もあり云替した女もあるが未練も懸知もだれ一人として口にしてゐねえ、そこへ、親分だからとて、女が會ひにきたでは良くねえでせうが」
「ふン、あたしや親分に會ひに行くのぢやないよ、女仕事を引受けやうと行くんだよ」
「姐さんの心はさうでも、多くの者のうちには、さう取られる者があります」
「文さんぐらゐのものさそんな邪におもふのはね。面倒臭い、そんな厭なことといふんなら山へ行くまいよ」
ぷいと起ちあがつたお徳は、呆気に取られてゐる頑鉄と喜久松を一瞥して、立去り際の棄台詞をいつた。
「ふン、どうせあたしや妾だよ」

「よしねえ鉄さん」
と、宥める喜久松の顔を睨んで頑鉄が、
「だつてお前、可哀さうみたいに睨えぢやねえか」
「鉄さんおよし。神崎がいくら何でも、こんな時に闖落ちもしまいよ」
「姐さんはさういふだが、男心と秋の空といつて変り易いものだでだ」
「鉄さん。そりやこんな時に使ふ文句ぢやないよ」
「どつちにしたつて同じ事だ」
「おやおや、相変らずだねえ。文さん、お前、何を考へてみるんだい」
「えッ?。姐さん何かいひましたか」
「默つて汗湧してみるんだねえ、何を考へてみるんだよ」
「喜久」
「へい」
「文さん、お前、神崎を追ひかけさせるのかい。人手の少いときだあたしが行かうぢやないか」
と、お徳が起ちかかる前で、頑鉄が、
「女は駄目だ、おらが追つかけて追ひついて、ここへ引ッぱつて歸つてくるだ」
いひ棄てにして起つ頑鉄に、文殿が、

線畫は……どうして作るか

最近映畫界のニュースとして傳へられてゐるのは、極彩色長尺"白雪姫"とも題すべきお伽物が米国に於て近く完成されるといふ事である。これは例の漫畫式線畫であるが、この方法については、種々の線畫が應用されるわけであるが、この方法については、種々多な技術が應用されてゐる、ここにその一例を御紹介して見よう

◇

理論としては、動作の變つて行く有様を分解して描き一コマづつ撮影して行くので、これは普通の映畫と變りはない、つまり、活躍する人物なり動物なりをその動作について少しづつ變つた畫を一枚一枚畫いて行つて、それを順に撮影して行けば、一貫した動作がフヰルムに残るわけであるが、それでは却々大へんである

◇

そこで、實際の技術上の方法としては、例へば、犬が街の中を歩いてゐるところを撮さうとすれば紙の上に、街の屋並を描く、映畫劇の移動撮影風に、進行して行く外景を見せるためには、この繪を絵巻物風に長くすればいいのであるる、そこで、犬の形の紙を切抜いてその繪の上にあてがひ、少しづつ動作の變つた犬の形をおきかへて行けばいいのであるが、これも原始的であるから、近頃では實際方法として、セルロイドが應用される

◇ ◇

卽ち、切抜く代りに、セルロイドの上に畫を描き、動かぬ部分だけはそのままとして、動く部分だけ取換るといふ便法も行はれてゐる、その何れの方法に依るにしても、切抜きと背景とはピッタリさせるために、一コマ撮影する毎に硝子板で抑へる、そして、操作はすべて平面で行はれ、カメラのレンズは上から下に向けられる装置である

◇ ◇

要するにこの仕事は根氣仕事で技術者に依つては一日に百二十五コマ位しか撮影することが出來ない、一秒間に十六コマの通常速度から見れば、映寫時間にすれば僅八秒間にしか當らない勘定である、かうした原介千万なものだけに、一本（普通一卷八百呎乃至千呎）の線畫を作るために、一万枚位の繪と、五六十人の技術者と数台のカメラとを動員しなければ、速急には作れないわけである

◇

ウォルト・デスニー製作の"ミッキー・マウス"はこの仲間の偉大な功勞者であるが、最近にかける"白雪姫"の如きは、二百五十万枚の繪と、プロセス印刷式着色法（一種の切抜き型印刷、卽ち着色する部分だけを切抜いたゴム版印刷の應用）の技術者として百五十人ほどの女子技術者が採用されてゐるといふ

◇ ◇

なほ、着色法としてはプリズムを應用して、フヰルムに映る明暗に依り、更にフヰルターの使ひ分けに依つて色彩を出す方法もあるが、これらは科學ページの領分になるからまたの機會に讓るとしよう

カナ文字ニュース

△ゼンタウ セイネン クンレンジョ セイト ノ ガフドウ エンシウ ガ 二十六日 タイホク デ オコナハレ 二十七日 ハ ゴゼン 十時 カラ ソウトクフ マエ ノ ヒロバ デ エツペイ ブンレツシキ ガ オコナハレマシタ。ソウトク、グンシレイカン ガ ソレゾレ クンジ ヲ シマシタ

△ニューヨーク ニ タツシタ ジヤウホウ ニ ヨリマスト コシヤク ニモ タイワン ニ ライシフ シタ ヒカウキ ハ ベイコクジン ト ソレンジン ヒカウシ ガ ノツテ キタ サウデス

（カナ文字原文は漢字にカナを振つた形：△全島青年訓練所生徒ノ合同演習ガ二十六日臺北デオコナハレ二十七日ハ午前十時カラ總督府前ノ廣場デ閱兵分列式ガ行ハレマシタ。總督、軍司令官ガソレゾレ訓示ヲシマシタ △ニューヨークニ達シタ情報ニヨリマストコシヤクニモ臺灣ニ來襲シタ飛行機ハ米國人トソ聯人飛行士ガノツテキタサウデス）

邦畫代表作出揃ふ

陽春の銀幕を飾る邦畫各社の呼びもの物が漸く出揃つた、時変下のシーズンには大作にも例年の如き甘美軟調な傾向が殆ど一掃され国民精神總動員の香り高い映畫が戀を並べて登場力強い映戰が展開する訳だ、各社の代表的現時代大作を拾つて見ると左の如し

△松竹「新らしき翅」佐々木啓祐監督、佐野周二、高峰三枝子主演「黑田誠忠錄」（栗山大膳の段）衣笠貞之助監督、阪東壽三郎、坂東好太郎主演
△日活「路傍の石」田坂具隆監督（配役補備中）「忠臣蔵」マキノ正博、池田富保共同監督、總動員出演
△新興「母の魂」田中重雄監督、河津清三郎、山路ふみ子主演「國法を」木藤茂監督、浮木道子森静子主演
△大都「三色すみれ」吉村操監督琴糸路、大河百々代主演「三家三勇士」石山稔監督、阿部九州男琴糸路主演
△東寶「巨人傳」伊丹万作監督、大河内傳次郎、原節子主演「藤十郎の戀」山本嘉次郎監督、林長二郎、入江たか子主演
△東發「明治建設」重宗務監督浪井貝、淺茅しのぶ主演

雲月一行の浪曲　けふから榮座で

天中軒雲月一行は二十七日の高千穂丸で來台、着北後は台湾神社に參拜更に關係方面に挨拶廻りをなし愈々二十八日から榮座で口演するが口演者は十四名で午後九時開演となつてゐる、雲月の初日の演題は軍国美談「此の母を見よ」と都々逸其他の餘興である、榮座での開演は二十八、三月一日、二日五日、六日の五日間で三日四日の兩日は一般公開はしないことになつてゐる【寫眞は臺北驛に於る雲月（向つて左から二番目）と幹部】

週の映畫

續浮名三味線　廿八日から國際館

日活京都作品

原作は國枝完二、監督は衣笠十四三、武家屋の賭場でお初（原駒子）の體を抵當に忠助（原健作）から三十兩を借りた安蔵（尾上菊太郎）はその金の工面に駆けつり廻つてゐた、一方料理屋明石屋で色と慾にからんだ忠助の口説をきいてみたお初は安蔵がやつて來ないので忠助のすきを見て裏の大川から逃げ去つた、ところが安蔵は途中で出會つた、辻斬りの侍（一瀬哲）を頼んで明石屋にやつて來たが角樓の吉兵衛（瀨川路三郎）等に阻まれてお初にも會へず太刀伊勢屋の娘おきた（清水照子）を連れ出して忠助に強談しようとした、斯うしてはからずも樹原の八軒長屋で安蔵とおきた、お初と忠助などが出會つて大騒ぎとなりその翌日安蔵は忠助を殺したと思ひ頭に入墨して旅に出るその後、忠助の悪企みで伊勢屋はつぶれ、おきたは忠助を恨んで自殺、お初と忠助は角樓一家の嫉後で世帯を持つてゐた、これを旅先で聞いた安蔵が江戸に歸り忠助の家にのり込んで行く。同時上映は「悦ちやんの千人針」である

主婦の友三月特大號

「主婦の友」三月號は『春の新型編物』を初めとする豪華な五大附錄附呈の勉强ぶりである。春から夏にかけての流行の配色と模様編とが實物そのままの色刷で出てゐる第二附錄は醫視總防役課長井口博士（人體附圖）指導の『民間療法千種』堂々たる實用附錄である。なほこの外に『流行の草花と野菜の作り方』（圖解附錄）等々本誌には、此の世の奇蹟『戰死者の靈魂と語る妻と母の心靈座談會』をトップに、『東京大阪婦人就職案内』や忽滑谷博士の『男女兒を自由に産む法』等等…及び物語連載の盛觀である（特價六十五錢送料十一錢）

メガホン・塔

▲臺北醫院前で子供の帽子をお拾ひ下さいましたタクシーの方に厚く御禮申上げます（神田村一條二瓶）▲二月二十六日新莊行局營バスにて乘車券御出し下さいました方に厚く感謝致します（東）▲二十六日北一六四一號の市バスは太平町三丁目橫通りの停留場でない所で下車させたがどこでも下車さして下さいますか（一市民）▲宮橋驛附近で錢二圓紛失した方上川端町派出所に届けて置きました（拾主）▲八甲會のオエラガタよ公車は何時も不參が多い（某會員）▲二十五日午後二時頃白黑斑の狆犬が迷込みました心當りの方は御出で下さい（佐久間町二ノ二八谷）▲

有段者十人拔碁戰（第三次）（四局ノ二）

（主催 本社）

稻澤氏一勝　同二目
三段　稻澤克忠
先　初段　白土義隆

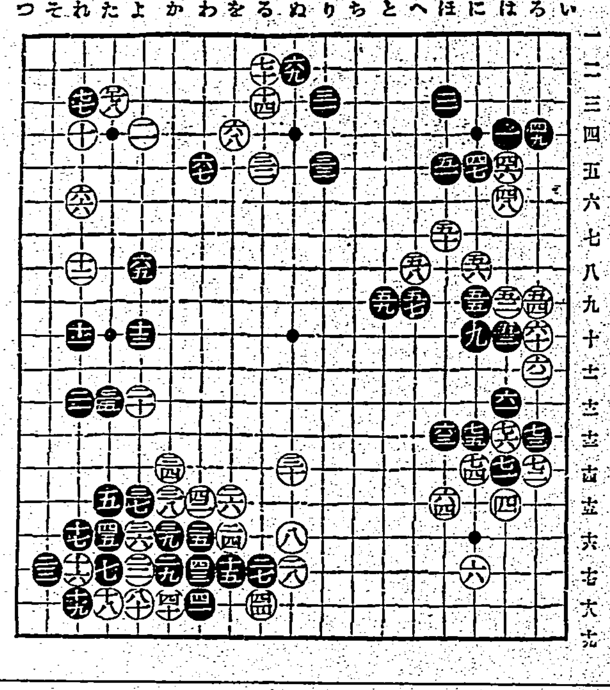

●四一わ一八　●四三わ一七　●四五た一六　●四七に五　●四九ろ四　●五一ほ五　●五三ほ一〇　●五五に九　●五七へ九
○四二わ一五　○四四ろ一八　○四六に六　○四八ほ六　○五〇ほ七　○五二ほ九　○五四ろ九　○五六に八　○五八へ八
●五九と九　●六一に一二　●六三ほ一三　●六五よ八　●六七わ五　●六九ぬ一　[illegible]
○六〇ろ一〇　○六二ろ一一　○六四ほ一五　○六六れ六　○六八を四　○七〇る二　[illegible]
●七七れ三　●七九は一四　○七八た三　○八〇二八　七九　七一ノ劫
解説二段　鷲頭信恭
黑六五、六七、六九手頃良し黑七五は七六の所に行く方が遥かに良く[illegible]

商況（廿八日）

臺灣正米市場前場

	當	中	先
△二期蓬萊米 前場	二、四七	二、四七	二、四八
	三車	二車	四車
△二期丸糯米	三、五三	三、六三	三、六六
	五三	六四	六六
	二車	三車	五車
△二期蓬萊米 中場	二、四八	二、四七	不申
	四車	一車	
△二期丸糯米	三、五三	三、六三	三、六四
	一〇車	元車	一〇車

台米公定相場

總出來高二〇七車

	當	中	先
△二期蓬萊米	二、四八	二、四七	二、四八
	二七車	三車	四車
△二期丸糯米	三、五三	三、六三	三、六四
	五三車	三九車	八〇車

基隆在庫米

二十八日朝現在
二期蓬萊米　三五、一六五袋
二期丸糯米　三五、一七六
到着米　二二一五束（一、四二四俵）

高雄在庫米

二十八日朝現在
二期蓬萊米　四一、一〇四袋
二期在來米　四、〇六六
二期丸糯米　二四三
二期長糯米　六九二

大阪期米前場

節	當	中	先
一	三四、四七	三四、六九	
二		四九	七三
三		四八	七四
四		五〇	七四
五		五〇	七四
六		四九	七五
七		五〇	七八
八		五一	七七
九		五〇	七二
十		四九	七五

東京期米前場

	當	中	先
寄	三四、八九	三五、〇三	
引	八五	一三	
高	九三	一三	
安	八五	〇三	

神戸期米前場

	當	中	先
寄	三三、三九	三三、六六	
引	三五	六〇	
高	三九	六六	
安	三五	六〇	

東京銘柄前場

	當	中	先
蓬萊米	一	一	三、四四
丸糯米	三、三九	三、四二	三、八六

東京銀行實株

銘柄	値		
日銀	五六四、〇	同	新 四〇四、〇
正金	二〇三、七	同	新 二、七
勸銀	七九、二	新	六二、一
興銀	八五、六	同	新 二五、七
勸業	八八、六	同	新

東京國債前場

銘柄	寄	引
甲號五分利	一〇二、八〇	一〇二、八〇
第二五分利	一〇二、九五	一〇二、九五
第一四分利	一〇二、二〇	一〇二、二〇
第二四分利	一〇二、二〇	一〇二、二〇
佛貨四分利	一九七、一五	一九七、一五
米貨六分利	三六四、三〇	三六四、三〇
同五分半利	三六〇、二〇	三六〇、二〇

東京短期前場

銘柄	寄	引	高	安
東新	一六八八	九二	九三	八七
大新	九三九	四〇	四四	三九
鐘紡新	二八〇二	〇二	一五	〇一
帝人新	一二三二	三〇		
東レ新	一〇二二	二三	二五	二〇
日魯	六四〇	四四		
日窒新	一七〇	四四		
鐘紡新	一〇二二	二五	二五	二二
郵船新	七七三	八一	八一	七三
郵船新	四八八	九一		
日産	八三二	三六	四〇	三三
日石	八四六	五〇	五〇	四六
日立	一一九	二二		
満業	八七六	七七	八一	七六
電工	七六六	七七	六七	六五
新東	一〇八九	八三		
東京電燈	四五八	三六	四九	四六
満鐵新	一	二三		
満鐵	三六一	六二		
北炭	九六一	六三		
昭和肥料	一	一		
日石新	一八	一九		
日水	一一八	一〇		

東短取組喰合

新東　一二七八、〇二〇株
新大阪　買方四一店　賣方五四店
新鐘　一六〇、六〇〇株
新紡　買方二七店　賣方七〇店
同　兩建控除
◎東京、大阪兩長期市場は本日受渡しにつき休會

東長總取組（二十六日）

當限　七七一、〇二〇株
中限　一、〇一四、二五〇株
先限　七三三、三七〇株
合計　二、五一八、六四〇株

大阪短期前場

銘柄	寄	引	高	安
新船	六九一	九三	九三	九一
郵船	七八三	八三		
商船	六四二	四六	四六	四二
日石	八四四	四五	四五	四四
日立	一〇一五	一五	一五	一四
日窒	一一六	一七	一八	一六
鋼管	一〇八三	八三	八九	八三
満業	八七四	七六	七八	七四
倉紡新	六二三	二四	二四	二三
倉絹	七八一	八五		
帝人新	二二四六	四九		
帝人	一三九六	九六	四〇〇	三九三
東新	一六八六	八九	九一	八六
宇治電	一四三四			
東電	五四八	四七		
大同	四二五	二四		
窒素	八八二	八二	八二	八二
電工	七六五	六一		
日曹	八三三	三六	三八	三〇
満鐵	五七一	七二	七二	七一
東レ新	一〇二三	二四		
同	八九九	九〇〇	九〇二	八九八
鐘紡新	二八〇五	〇五	一二	〇四
東紡	一八三四	三八	四〇	三四
日鐵	一二七二	七四	七四	七一
大株	九四一	四四	四四	四〇
大新	九三九	三九	四〇	三六

大阪砂糖現物

三温（ＯＢＢ）　二〇圓一〇錢
分蜜（Ｍ３）　ナシ
精糖（讃）　二二圓九〇錢
同（臺）　ナシ
同（日）　ナシ
新地白双（Ａ双）　二三圓三〇錢

神戸豆粕前場

限	寄	引
二	五、〇九	五、〇八
三	〇八	〇七
四	一七	一六
五	二〇	一九
六	二二	二一

神戸對外爲替前場

對米期近　二八弗一六分一五貫　二九弗買
同 先物　二八弗一六分一五貫　二九弗買
對英期近　一志〇二片三分一買
同 中物　一志〇二片貫　〇二片三分一買

横濱生絲前場

	寄	引
三月限	七一七、〇〇	七一七、〇〇
七月限	七三三、〇〇	七三二、〇〇

十年後の米國と鋼鐵の消費量

アメリカ鋼鐵協會の第十五回年次例會の席上、鋼鐵の將來に就いて一流の技師たちの間に面白い論爭が行はれた、その一つに、十年後のアメリカの鋼鐵の使用量はどの位だらうといふのがある。

……　……

提唱者はエンヂニアリング・ニコースレコード誌編輯長シュミット氏で、氏の説に從へば、同國の鋼鐵使用量は十年毎に四分の一を增加し來つた過去から推定して、十年後には、現在の年消費量三千五百萬トンの四分の一の增加、卽ち四千五百萬トンに達するであらうとのことである。

尤もこの量は鋼鐵の總消費量ではなく、建造物の材料としての鋼鐵で、例へば道路、橋梁、摩天樓等に使用されるものの總量であるが、面白いのは、これらのうち將來の需要を盛んにする原因の一つに、高架自動車道路が擧げられてゐることだ。

……　……

現にニューヨーク市で好成績をあげつつある高架自動車道路に全国各都市が追隨することは極めて明らかで、事實その傾向は随所に現はれてゐるとのことである。

潮汐（一日）

	滿潮	干潮
基隆	前後	前後
	一二、五〇	五、三〇
	〇、五〇	五、〇〇
淡水	前後	前後
	一、一〇	七、三〇
	一、五〇	九、〇〇

五味調和

アサヒ　旭味　アヂ

甘味・鹹味・酸味・苦味・辛味の五味を調和する美味の結晶

純結晶調味料　青罐入の　旭味

臺灣發賣元　旭味販賣組合
株式會社　長馬商會
株式會社　近藤商會
（臺北市）

胃酸過多

胃潰瘍・胃癌への危險信號！

胸やけ、噯氣、キミズ、胃痛

食後に胸がやけ、酸つぱいゲツプや生水がこみ上げる…等の胃酸過多症狀が起つたら充分注意しないと容易に病勢が進行して、慢性的となり酸つぱい胃液や食物の一部が口中までこみ上げる様になります。更に病勢が進むと胃部に痙攣性の疼痛が起り劇痛に堪えられぬ様になります。

斯様に症狀が進行した場合には既に胃潰瘍、十二指腸潰瘍を覺悟せねばなりません。

最も注意を要することは…たとひ胃酸過多の症狀が輕微であつても醫學的に精査すると潰瘍の發生を發見することが案外多いといふことです。

尚胃切除術の結果、胃潰瘍が古くなり胼胝性潰瘍から胃癌を發生したもの〻率は一六％―六八％と發表されてゐます。

卽ち胃酸過多症患者は、識らずくの中に胃潰瘍・十二指腸潰瘍に陷り、遂には胃癌を誘發することゝなりますから、その症狀の輕重に關らず早期に充分の注意を必要とするわけです。

病原に作用する治療剤

胃酸過多の治療剤として好評あるノルモザン錠は珪酸アルミニウムを主劾分として製せられたもので、病原に作用する獨特の働きを有します。

卽ち①胃壁の全面を被覆保護して胃酸の刺戟を遮り ②余分の胃酸を吸收し ③分泌腺を收斂してたかまつた胃液の分泌を抑制する作用があります から胃酸過多症を早期に治癒に導くと同時に、胃潰瘍・十二指腸潰瘍・胃癌への移行を防ぎます。

効能　胃酸過多症、胃潰瘍、十二指腸潰瘍、溜飲、胸やけ生水、胃痛、噯氣、胃のたゞれ、むかつき、胃カタル、胃痙攣、便秘、惡酔、宿酔、船暈、車暈。

ノルモザン錠

【藥價】
三日分……五〇錢
一週間分……一圓
十六日分……二圓
一月分……三圓五〇
二月分……六圓
全國藥店にあり

發賣元　大阪市道修町　株式會社 武田長兵衛商店
關東代理店　東京市本町　株式會社 小西新兵衛商店

△武田發賣品

85(1)121

臺灣日日新報

本日夕刊共十二頁

編輯兼發行人 佐々木 齋
臺北市榮町四丁目卅貳番地 發行所 臺灣日日新報社

本紙定價 一部六錢・一ケ月金壹圓五拾錢・六ケ月金八圓五拾錢・一ケ年金拾七圓（日本國內及支那送料不要）
廣告料 普通欄一行 十五字詰 壹圓 特別欄 同 貳圓五拾錢 記事中 同 貳圓
振替口座 臺北 一〇私書函臺北三番
電話 代表 五八〇一・五八〇二・五八〇三 編輯局 二〇五二・二四八三 營業局 二一六・二〇八一

物價の急騰と國民生活

商人も自戒國策に協力せよ

一

最近物價の騰貴が著しく目立つて來た、卸賣物價のみならず、日用小賣品に於て急激な奔騰ぶりである。臺銀調査による一月中臺北物價指數は平均一九五ポイントで、著騰を見た十二月中よりも更に六ポイント昇り、昨年一月に比べると實に三十八ポイント、即ち二割四分方の騰貴に當る、又內地にても日銀調査二月分小賣物價は一九〇・四と前月より二分一厘、前年同月よりは一割一分五厘の騰貴を示してゐる。斯くの如き騰勢は通貨膨脹、輸入制限、增稅等々次から次へと物價構成材料が充滿してゆく現下の環境にあつて無理からぬことではあるが、理由如何に拘らず急激なる騰貴は國民の生活を脅迫、其の據る所を動搖せしむる点で問題となるのである。年明け以來の我國物價足取りは、正にこの問題を提供するもので、最近議會に反映し、政府當局との間に論議が重ねられつつあるは注目すべきである。

二

この物價騰勢に關し一般の注意を喚起しなければならない点は、卸賣物價と小賣物價の騰貴率にあまりに懸隔のある事である。最近の情勢は元より、過去一ケ年に亘る統計に於て見るに、卸賣物價は九・五%の騰貴なるに拘らず、小賣物價は同期間に二一・四%と約二倍以上の奔騰を告げてゐる。之は要するに、非常時經濟に臨んだ我國物資配給面に缺陷あるを意味し、物價騰貴の大勢に乘じて、中間商人、又は小賣商人が賣惜み買占め等をなし暴利を貪るためである。之を例へば增稅を見越して稅外昂騰、道づれに引上げし甚しきはマッチの如き零細日常用品たるに拘らず、不當の利を目して店頭に出さず隨所にマッチ飢饉の聲を聞きしが如き、眞に許すべからざる奇怪事である。

三

政府當局に於ても、かかる情勢に鑑み衆議院での質問に對し、今後暴利取締令の適宜なる發動、臨時資金法の活用により、業者間の自治的統制の外に、中央、地方に物價委員會を設置し、同、小賣價格に就て監視し、隨時公正價格制を適用して、公正なる物價政策を樹立する意圖を漏したが、眞に緊切の處置であるとして歡迎したい。殊にこの委員會には消費者側の代表をも加へて組織するならば國民全體の協力により物價の足取を監視することとなり、一層判定の完璧を期することが出來やう。尚ほ之らの運用に就てはいくら法規や機關を整備しても之をくぐる者があつては何にもならぬ。商人は此点十分戒飭し、消費者も亦互に自制し、一部不逞商人の策戰に釣られて自ら需り上げ物の買溜に狂奔するが如きは極力慎まねばならない。斯くの如き情勢は時局柄今後尚ほ續くものと見ねばならぬ故、國民は此際自戒、私利にのみ趁はず非常時經濟の円滑なる進展に協力せねばならない。

天皇陛下には五日宮城に還幸

天機彌々御麗はし

【東京二十八日發同盟】天皇陛下には 皇后陛下と御揃ひにて去る十九日以來葉山御用邸にて御避寒中であらせられ天機御麗はしくあらせられる御由に承はるが、來る三月五日午前十時三十分葉山御用邸御發宮城に還幸あらせられる旨二十八日仰出された、又 皇后陛下には目下御服喪中にあらせられる爲め天皇陛下賢劍神璽を捧持させ給へるこの度の還幸には畏き思召しから御同列を御遠慮あらせられて前日の四日午後還啓あらせられる事に御決定あらせられた

中支新政權の組織急速に具體化せん

中心人物も殆ど確定

【上海二十八日發本社特電】中支政權の誕生は國民政府その他利害を異にする國際乃至第三國の策動牽制にも拘らずその主流は殆ど影響を受けず、中心人物二、三の顏觸れは未だ公表の時期に至らないやうであるが殆ど確定的である、上海及び國民政府勢力圏內に財産を持つ要人中には財産への影響から猶豫態度を明かにしないものもあるが國民政府の財政難はこれ等要人の私財提供をも要求し居り且つ國際關係の變化等よりこれ等も遠からず態度を決すべく新政權の組織は急速に具體化するものと見られるに至つた

特別委員會開かる

首相登院不可能で理事會にひと波瀾

【東京二十八日發同盟】今議會の最重要法案として朝野に內外の注視を受けてゐる國家總動員法案は二十八日より衆議院の特別委員會に於いて本格的審議に入る豫定であつたが近衛首相が登院不可能となつた爲め委員會では早くも審議方針を繞つて論議が行はれ委員會開會前より早くも波瀾を生じ同法案に對する衆議院の惡感觸を思はせるものがあつた、卽ち同法案委員會では二十八日午前十時十分より院內に理事會を開き同日の議事進行に關し首相の出席を待つて質疑に入るべきか否かにつき協議したところ政友會側理事より首相缺席の儘で斯かる重要法案の審議を爲す事は困難であるから首相の登院を待つて審議を開始すべしとの強硬意見も出たが結局會期も迫つてゐる事であるから出來る限り多數閣僚の出席を求めて質疑を開始續行すべしとの意見が多數を

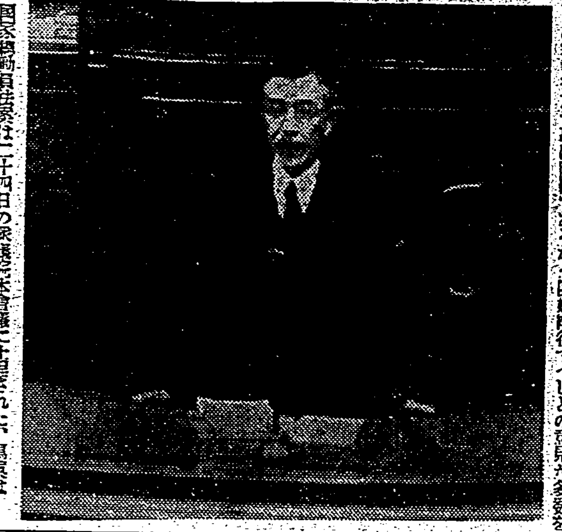

總動員法案上程の日

國家總動員法案は二十四日の衆議院本會議に上程された、寫眞は答辯の爲めに登壇した杉山陸相（上）と廣田外相（下）

占めたので同二十分小川委員長は風見書記官長と會見、理事會の空氣を傳へ政府の善處方を要望したところ書記官長より政府は議會の審議に對し十分誠意を以てこれに當り閣僚も成るべく多く出席せしめる旨を述べ諒解を求めたので漸く理事會もこれを納得して質議に入る事となつた、一方政府側は午前十時同日の答弁方針其他につき協議打合はせの結果委員會に於ける

立看板で押問答

總動員法案委員會

午後祕密會に入る

提案理由の說明は廣田外相がこれを行ひ次で總動員法案の說明を爲し、又全般的な應答には近衛首相が答弁に當り其他に關しては内閣閣員より答弁する事になつた

總動員法案委員會雜觀

【東京二十八日發本社特電】近衛首相が風邪で寢込んでからもう一週間、内閣の運命を賭した國家總動員法案は首相の病氣の爲め衆議院に上程された二十四日から既に『行き惱み』、ピンチに立つた廣田外相兼首相代理が答辯に當つたが質問攻めにただただ閉口、國家總動員法案に對する政府の說明は首相代りの廣田外相の說明では不充分だとする質問に對しスタートからなる委員會を控へて四十五名の委員は一騎當千の猛者揃ひ、イロットを喰つて散々なスタートを見せ、二十八日やつと委員會が衆議院の豫算總會室を使つて開かれる事となつたが「首相が出席しなければ審議が出來ぬ」「今日は出席すると云ふので當にしてゐたのに」と政、民兩黨の委員は早くも騷ぎ出し定刻午前十時になつても委員會室には人影もない、ゴタゴタした揚句の果て同十一時十分漸く開會、廣田外相が改めて提案の趣旨を說明し終ると政友會の植原悅二郎氏が議事進行で發言を求め「一體首相は何時出席出來るか」と質し、然して呉れと委員長小川鄕太郎氏に詰め寄ると温厚な君子小川博士、氣の毒さうに首相は經過よく本日は出席の筈でしたが又發熱され主治醫から絕對に登院を止められてゐると の事で二、三日は出席出來ぬさうです」と述べ審議の法案に關する說明的說明で午前は休憩となつた、病む首相の容態を牛塲秘書官に尋ねると「總理は熱たつきりで病床からこの總動員法の成行きを心配されて氣の揉み方は一通りではありません、流感ですから食事等は普通ですが今度の風の癖で微熱が取れず非常に御不快の樣子です主治醫は未だ出席を嚴禁してゐるので一日も早く登院したいと焦る首相に目重を願つてゐます」と語つた

【東京二十八日發同盟】二十八日の國家總動員法案委員會は別項の如き經緯を經て午前十一時十分開會、廣田外相より同法案の提案理由の說明を爲し

植原悅二郎氏（政友）議事進行に關し發言を求め

本法案は非常立法であるが故に首相自ら陣頭に立つて說明を爲すべきである、首相は病氣で出席出來ないとならば何日出席出來るか

小川委員長 醫師の診斷に依つては何二、三日登院出來ないとの事で廣田外相が首相に代つて提案理由の說明をする事になつたのである

川崎末五郎氏（民政）も發言を求め

市中に「國家總動員法案に反對する者は現狀維持派の走狗である」と大書した立看板が立つてゐるが内相はこれを取締る意思なきや

末次內相 國民の中には國家總動員法案を是非通されねばならぬと考へてゐる者があつて左樣な看板を揭げたものと思ふ、併しさうした事は格別治安維持に觸れるものでもないから放任してある

と答へれば一時ざはめいた議會は

進行に關し同十一時三十六分休憩、午後一時五十分再開、議事進行に關し

眞鍋儀十氏（民政）發言を求め

午前の委員會で川崎君が爲した質問に對し內相は何等誠意ある答辯をなさなかつたのは遺憾である、反對する者を狗に例へた看板は公安を害するものと認めないなら總動員法案に贊成する者は「走狗」なりと雖る看板を立てても公安に害ないものと認めるか

內相 立看板の取締りは交通並に出版物の取締規程に基いてやつてゐるが其の内容が公安を害するものならそれに基いて取締らねばならぬ、併し從來やつてゐる事を一々取締ると却つて惡い結果を招來すると考へる、從つて取締りは從來の方針通りやる考へである

次いで委員より政府に對し資料提出の要求あつて、同二時祕密會に入る

立看板撤去を希望して散會

【東京二十八日發同盟】衆議院の國家總動員法案委員會は二時間に亘る祕密會を解き午後四時五分公開、山崎猛氏（政友）より再び立看板問題を持出し

立看板問題が紛糾してゐるからこの際これを撤去することは感情を柔げることにもよいと思ふ、依つて委員長より內相に立看板を撤去するやう話して貰ひたい

旨の希望を述べて午後四時九分散會

參謀總長宮殿下に三將軍が情況報告

次に陸軍省で乾盃

【東京二十八日發同盟】前上海方面最高指揮官松井大將、軍司令官朝香中將宮殿下、杭州灣上陸軍司令官柳川中將は二十八日午前十時三十分參謀本部に登廳、總長室に於て閑院參謀總長宮殿下並に杉山陸相に約半時間に亘り上海及び中支在任中の情況を報告、總長宮殿下より有難き御言葉を賜はり終つて三將軍は陸相官邸に赴き杉山陸相、梅津次官、多田參謀次長、陸軍省各局長、參謀本部各部長列席シャンパンの盃をあげて歡迎を受け歡談して辭去、これで松井大將並に柳川中將は今回の重大任務を終了した

民間航空陣擴充へ航空局けふ誕生

陸海軍の親鸞が航空官に

【東京二十八日發同盟】逓信省航空局は一日から外局として誕生し民間航空陣の大擴充を期することになつたが、新設航空局には新しく中南北支に派遣として活躍した陸軍省及び海軍省の二キスパート六名を新たに官として航空局に配屬することとなり、その一人は陸軍省から派遣された陸軍少佐として活躍する事になる

檢察權行使に關する決議案

けふ衆議院に上程

【東京二十八日發同盟】政民兩黨共同提案にかかる檢察權行使に關する決議案は二十八日政民兩黨間において內交涉の結果いよいよ一日の本會議劈頭緊急上程することとなつた、依つてこれが提案理由の說明には民政黨の猪野毛隆大氏が當り續いて政友會の名川侃市氏の贊成演說あつて之を可決する筈

臺灣と支那の貿易は杜絕

森岡長官答辯

【東京二十八日發同盟】二十八日の貴族院第六分科會で大藏公望男（公正）の「台灣と支那との貿易狀況如何」との質問に對し森岡台灣總務長官は

十二年度までは相當活況を呈し年々增額して來たが事變以來杜絕してゐる

旨答弁した

米艦隊司令長官を畑最高指揮官訪問

各國軍司令官と儀禮的會見

【上海二十八日發同盟】上海軍發表 畑最高指揮官は二十八日午前十一時アメリカ、アジア艦隊司令長官ヤーネル大將をイサベル號に訪問せり、又午後四時半陸軍武官の官邸に於てイタリー、フランス、アメリカ各國軍司令官と儀禮的會見を行へり（寫眞は畑最高指揮官）

愈よ綿絲配給に切符制度を採用

けふ規則を公布即日實行

【東京二十八日發同盟】商工省では綿絲配給の統制を期するため愈よ綿絲配給に切符制度を採用することとなり三月一日附で綿絲輸入資格指定商法に依る綿絲配給統制規則を公布し同時に右の運用機關たる關係團體をも指定して即日實行することとなつた、同規則は綿絲配給量の割當を地方長官又は右の指定團體をして決定せしめ割當票を交付して右票に非ざれば綿絲の買賣を不可能ならしめんとするもので、あつて團體を構成し得ざる中小業者のために特に地方長官をして配給統制に關與せしめることとした點は注目されてゐる

けふ衆院豫算總會再び論戰の幕

軍事費追加豫算を俎上に

【東京二十八日發同盟】明年度總豫算の實質をなす四十八億五千萬円の臨時軍事費特別會計追加豫算は愈々二十八日衆議院に提出されたので衆議院では久々にて一日午前十時より豫算總會を開き、本總大豫算案を俎上に再び活潑なる論戰の幕を開くこととなつた、然して本豫算案に對してはその性質上各派とも異議なく原案を承認する意向であるが唯未曾有の總大豫算であるため相當論議されるものと見られる

一、臨時軍事費豫算追加案（臨軍一號）

督府よりの繰入金

【東京二十八日發同盟】政府は二十八日衆議院に臨時軍事費特別會計追加豫算を提出したがこの中台灣總督府特別會計よりの繰入金は千二百八十六万五千二百七十七円である

軍事追加豫算衆院に提出

【東京二十八日發同盟】政府は二十八日左の軍事追加豫算を衆議院に提出した

增稅に依る增收見込高

三億一千八百餘萬圓

【東京二十八日發同盟】大藏省では二十八日の衆議院增稅委員會において支那事變特別稅及び臨時利得稅改正に依る增收見込高（平年度）に關し左の如く發表した

利子稅	三六、八八六
第一種	三六、八八八
第二種	一四、〇七七
第三種	四五、〇〇二
法人資本稅	三、七七七
砂糖消費稅	一〇、八二三
取引所稅	九、六五四
利益配當稅	三六、六六七
公債及び社債利子稅	二、三六八
通行稅	八、六二四
入場稅	二、二七四
特別入場稅	二一〇
物品稅	一三〇
同印紙納付	六〇、六三〇
臨時利得稅	三九、八五二
法人	三三、八八八
個人	五、九六三
總計	三一八、三七三

尚臨時租稅措置法に依る減收見込額（平年度）は左の如くで前述の增收三億一千八百三十七万二千円から差引くと結局平年度增收額は三億一千四百三十二万九千円である臨時措置法に依る減收次の如し（單位千円）（×印は增）

地租	九八
田租	七三
畑租	一五
營業收益稅	一、九八
法人	七六
個人	一、二〇
鑛業稅	五一
鑛產稅	四七
特別鑛產稅	×五一
織物消費稅	六三
差引	四、〇四二

酒精輸送會社役員決定

創立手續終る

【東京二十八日發同盟】糖業聯合會及び石油聯合會社の共同出資に成るアルコール輸送會社の創立總會は二十八日午前十時より有樂館に開催、會社創立に伴ふ諸般の手續を完了した後左の通り役員の選任を行つたが事務所は丸の內仲八號館に置くこととなつた

取締役會長 橋本圭三郎
專務取締役 小畑 鐵介
取締役 中瀬 拙夫
同 堀江半重郎
監査役 武智 直道
同 小宮 房治
相談役 藤山愛一郎

反革命陰謀事件の公判開始

【モスクワ二十七日發同盟】ソ聯政府は來る三月二日元人民委員會議長ルイコフ並に元イズヴエスチヤ紙主筆ブハーリンの兩氏に係る反革命陰謀事件の公判を開始する旨二十七日發表しセンセーションを起してゐる、右反革命陰謀事件は昨年二月六日暴露した西部シベリア事件と稱せらるる西シベリア獨立の大反革命陰謀事件である

けふの兩院

【東京二十八日發同盟】一日の兩院

貴族院 本會議は休み、午前十時より各委員會を開く

衆議院 午後一時より本會議を開き劈頭檢察權行使に關する決議案（猪野毛隆大氏外九名提出）を上程した後、石油業法案外七案を順次上程する、又午前十時より豫算總會、國家總動員法案等各委員會が開かれる

督府辭令（二十八日附）

府專務官 一番ケ瀨佳雄
殖產局行政課長奧田達郎不在中代理を命ず

人事

▲黑田秀雄氏（國策會社專務取締役） 一日發船上京
▲山下久四郞氏（日本石油台灣支店長） 一日市南部へ、更に台東へ
▲許丙氏 二十日長谷丸で上海へ上京視察の爲

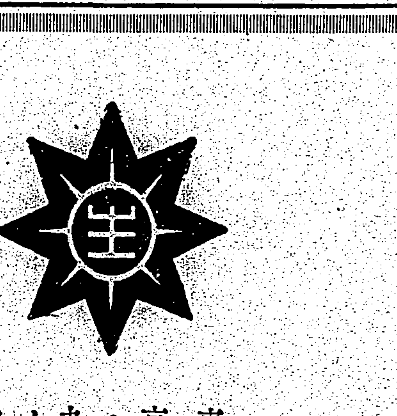

創業茲に五十年

明治二十一年創業の帝國生命は昭和十三年三月一日を以て輝かしき五十周年を迎へました

創業以來の御高援と御信頼に對し厚く御禮を申上げ、併せてこの半世紀間に得たる經驗と巨額の資產と絕大なる信用とを擧げて更に御加入者の奉仕に新たなる發足を致し度いと存じます

時代は準戰時體制より純戰時體制へと移行し、國民は一段の覺悟と準備が要求されて居ります

生命保險こそは戰時平時を問はず最も必要な財產準備であります

帝國生命は——

昨年度に於ても躍進を續け左記の如き記錄的數字を擧げて大方の御信頼に副ひ得て居ります

昨年度業績

新契約	三億九百四十餘萬圓
純增加	二億二千三百六十餘萬圓
年末現在高	十六億百四十餘萬圓
總資產	三億九百四十餘萬圓
加入者利益配當積立金	三千七百六十餘萬圓
創業以來支拂保險金總額	一億五千九百八十餘萬圓

（營業案內・決算概況附呈） （商工省届濟）

東京・丸ノ內

帝國生命

支店 東京・大阪・名古屋・京都・福岡・札幌・廣島・仙臺・金澤
支部 臺北・京城・神戶・橫濱・大連・高松・秋田・熊本・函館

（H-8A）

爲替管理强化で海外邦商も悲鳴
南洋から 緩和方陳情のため代表者が來臺

蘭領スラバヤの邦人より成る實業協會では、事變以來我國の爲替管理が殊に失し其のため輸出に在つて日本向けの輸出商品は殆ど杜絶、ストト、唐もろこし等殆ど無輸出の狀態となり悲鳴を擧ぐるに至つた結果となり此實狀を本國政府に對し具申し併せて爲替管理の緩和方を陳情するため竹腰、仁關、久保の三陳情委員を派遣、同一行は此程高雄へ到着、二十七日夜は台北にて台灣大亞細亞協會の公會堂に於ける招宴に臨み二十八日は督府へも出頭、事情を陳ぶる所あつたが、一行三名は一日發の便船にて內地へ向ふ筈

預金、貸出共減 島內銀行帳尻
―一月末現在高―

總督府金融課調査による一月末日現在の島內各銀行預金殘高は、日銀預金を含めて一億八千四百四十六万四千円で、前月末に比し二百四十二万五千円の減、前年同日に比しては六百二十三万八千円の增である、種類別に見て前月比較增加せるものは特別當座、通知預金、貯蓄預金で、他の當座、定期、別段、日銀の各預金は夫々減少してゐる、又一月末現在貸出殘高に於ては勸銀貸付共で二億九千三百八十五万九千円で、前月に比し六百六十七万四千円の減、前年同日に比しては二千五十四万二千円の增である、尙ほ之を種類別に見るときは爲替と勸銀貸付の外は何れも減少である、以上を種別で表示せば次の如くである(單位千円)

預金殘高

種類別	一月末	前年比增(▲減)
當座預金	三三、六三三	五、二六五
特別當座	六六、一六一	▲ 三四一
通知預金	一〇、五二七	二、三八八
定期預金	六〇、六五五	▲ 一、五五六
別段預金	八、五三三	▲ 三九九
貯蓄預金	三三、三一八	六八六
小計	一六二、八二六	五、八四二
日銀預金	二一、六二八	三八七
合計	一八四、四六四	六、二二八

貸出殘高

證書貸付	九、五四二	三九六
手形貸付	五六、七三三	六、三三
當座貸越	三、〇六一	六八
割引手形	四二、二二八	一、七六六
荷付爲替	九、九二七	一、八三三
外國爲替		
利付買入	八〇〇	三六
貯銀貸付	一、六七八	一五一
小計	一四四、二〇八	一〇、〇八九
勸銀貸付	九九、六九九	一〇、四二一
合計	二三九、八九九	二〇、五〇一

緊張した臺電總會
年六分配當案可決 國防獻金は重役一任

臺灣電力株式會社の第二十七回通常株主總會は二十八日午後二時より市內表町の同社にて開催され監理官として戸水遞信部長、菊竹副參事(電氣課次席)政府代表として佐々波遞信府會計課長臨席、同社からは松木社長を始め能澤、後藤、野口、林の各理事、後宮監事其他出席、委任狀共出席株主四十名、此の株數二十四万六千四百二十二株に達し松木社長議長席に着き先づ昨年下半期に於ける同社の業務概況並將來の計畫等を約二十分間に亘り詳細に演述し終るや株主中田正明氏は

臺灣產業の關連的發展に關し當社の現在資本金四五千万円では電力開發に不足しないか、二倍三倍に增資の要なきか又工業動力以外、農村電化、鐵道電化等の方面に進出する意圖ありや、燃料國策からも考慮されたい、淡水河の上流及角板山附近の水源は有望だと思ふが之を新電源に利用しては如何、國策的使命を持つ特殊會社であるとは云へ將來に向つて二次三次の增資を爲す爲めには時に一、二分の增配をなし株式市況に活氣をつけることも必要ではなからうかと順を追うて約十五分間に亘る質問竝に希望演說あり議場頗る緊張した、右に對し松木社長は

懇々御親切なる質問を承はり深く味はふことを得ました、何を申すも莫大な金がいる事であり企畫部を設けたのも懐重に調査研究し急を要するものと不急なものとを區別して行かうやうなわけである、農業電化、山地開發も攻究中であり特に農業電化に就てはその本山ともいふべき總督府と連絡をとつて居る、又電燈其他電氣器材の節約等も常に怠りなく研究し居り角板山の事は一例を申されたものであらうが當社は總督府でやるべき電力開發を代行させて頂いてゐるものと心得遞信部其他關係方面と常に緊密な接觸を保ちいくつかの適當な電源があれば何れを先にするかを篤と研究して決定すると云つたやうに株主や一般の期待に背かぬやう努力してゐる次第故何卒御安心願ひたい 工業資の大部分を社債に依存出來ぬ事情もある、又電力管理案が如何なる形で通過するか判らぬが臺灣は內地と事情が違ふので同通過後その內容を見てから考慮したいと思ふ

と答へ、續いて附議に當つて監事後宮信太郎氏の監査報告あり滿場一致利益處分案(年六分配當)を可決し次で第二號案國防獻金の件は議長より

國威の宣揚と皇軍將兵の勇武とは吾々銃後の國民として誠に感謝感激に堪へず就ては株主の總意により國防獻金したし

とて株主に諮れば株主永井裕通氏は重役一任の動議を出し結局金額は重役一任と決定、第三號案前社長安藤氏への慰勞金贈呈の件も重役一任と決定三時散會した

臺電の利益處分

二十八日の定時總會で可決された臺灣電力の昨年下期利益處分は次の通りである(單位円)

當期純益金	一、八〇七、〇二七
前期繰越金	六〇一、二三四
合計	二、四〇八、二六一
內	
法定準備金	九〇、〇〇〇
缺損補塡準備金	五二、〇〇〇
配當平均準備金	三八、〇〇〇
渇水準備積立金	二〇〇、〇〇〇
爲替差損補塡準備金	二〇〇、〇〇〇
退職慰勞積立金	二〇〇、〇〇〇
役員賞與金及交際費	五〇、〇〇〇
配當金(年六分)	八〇四、一九二
後期繰越金	六四一、〇六九

向當期に於ける電氣收入は四百五十四万四千四百七円で之に有價證券利息及配當金、受入利息、雜益等を合せ四百七十五万五百二十五円に上つてゐる

臺灣米檢協會
評議員會開く

客臘から創立された臺灣米穀檢査協會評議員會は二十八日午前十時から米檢本所にて開催、米檢元山技師、西藤技手、宮本高雄州產業主事、森安臺南州產業主事、酒井臺北州產業主事、田口三井米穀係主任其の他出席した、三月二日の第一回總會(米檢にて開催)に附議すべき豫算案其の他協會事業に付協議し各々腹藏なき意見を交換午後一時半散會した

綿製品ス・フ混用
けふ公布即日實施
玉手商工課長代理談

ス・フ混用規則は三月一日の府令を以て公布即日實施された、同規則は同日附本紙附錄府報で承知されたい、右趣旨につき玉手商工課長代理は左の如く語つた

我國に公布された輸出入品等に關する臨時措置に關する昭和十二年法律第九十二號第二條の規定に基き需給關係の調整を必要とする物品に對する措置として昭和十三年三月一日府令第二十號を以て公布即日施行せられ綿糸綿織物及綿莫大小の製造並に使用が制限されることとなつた

我國民の衣類の中で最も需要の多い綿織物の原料たる棉花は我國輸入品中の大宗で今次支那事變の勃發するや我が國際收支の適合を圖る爲に他の種々な物資と共に輸入の制限を受けることとなつた、戰地に於て我が將兵が困苦缺乏に堪へて奮戰しつつある秋、不急不要な資源品の需要を思ひ止るが如きは國民として當然の義務であることは申す迄もないが現下の狀勢に於ては不急不要品の輸入を抑制するだけでは不十分であつて國民生活にとつて必要なる物資の輸入も或る程度制限することは亦止むを得ない、然も他方國際收支の改善の爲には從來よりも一層輸出の增進に努め一方輸入を少くして他方輸出を增さねばならぬ、此處に必然の結果として消費節約や代用品の使用獎勵等といふ問題が生ずるに至る、昭和十一年に於ける棉花の輸入額は約八億五千万円といふ巨額に上り輸入總額の約三十パーセントを占めて居る、爲に其の一割を節約するとしても八千五百万円、二割を節約すれば一億七千万円の節約となる

當然である、國民が暫く辛抱して代用品を愛用すれば品質の改善も加へられ、價格も安くなり憾て代用品が代用品でなくなる日も來ることと信ずる

尙この機會に於てス・フ混用規則の內容を說明すればス・フ、スフ等の使用に關しては昭和十二年十二月二十七日附公布せられた商工省令綿製品ステープルファイバー等混用規則に依り國內向きの綿糸、綿織物及綿莫大小には一定の重量割合に依りステープルファイバー等を混用することが强制されるに至つたが日本經濟の一環として本島に於ても國策に順應すべきは當然な事であるので三月一日附の府令を以て前記商工省令に依り綿糸、綿織物

ス・フ混用に關し 綿布組合が陳情
廿八日連袂督府を訪問

臺北綿布商組合の星加彥太郎氏外七名は二十八日午前十一時半玉手商工課長代理を殖產局に訪問ステープル・ファイバー混用規則が本島に施行される場合起るべき特殊事情につき陳情した、卽ち內地同樣の規則が實施されるとすればス・フ二割以上混用せざる四十五種市以上の綿布は四月一日より販賣を禁止され、七月一日よりは小賣も禁止されることとなり、それ以後は大荷物は國內販賣は許されず一切輸出に向けねばならぬこととなるが、內地と本島とは事情を異にし、內地では和服用等四十五種以下の小巾物は七月以後も製造は出來ぬが殘品の販賣は許される、然るに本島人消費者は何れも輸出向品と同樣大巾を常用する關係上本島向特殊の大巾物のストックは內地に於ける小巾と同樣に多量に上る、故に本令を本島に實施の際は特令を設け殘品の大巾物も期限後と雖も販賣を許可されたいと云ふにある、之に對し玉手商工課長代理は

本島特殊事情には同情に堪へぬが之も國策上の要件として已を得ぬ、臺灣だけの特例は認めるわけに行かぬ、依つて業者諸氏は六月一杯迄に殘品は全部賣捌く樣努力し尙殘品が生じた際は海外に輸出せられたい

旨答へ一時會見を終了した

滿洲重工業に 引繼五社株式

【東京二十八日發同盟】滿洲重工業開發會社の設立に伴つて滿鐵より滿洲國政府に讓渡せられ更に滿洲國政府より重工業會社に現物出資せらるべき諸會社の株式評價決定に關しては二十八日財政部事務局から發表された評價額は昭和製鋼一株當額七十円(拂込濟)總額七千七百万円(以下此の順)滿洲炭礦五十一円五十五錢、八百五十万八千円、同和自動車二十五円、四十八万九千五百円、滿洲輕金屬二十五円、百四十五万円、新三円八錢、五百二十五万八千円、合計一億七百四十七万五千二十六円

其他滿鐵大小の使用並に適否を判定するに至つたのである、各社は以上の趣旨を十分諒解せられ本令制定精神の目的達成に協力されんことを切望する次第である

正市豫算總會
八萬四千圓を可決

臺北正米市場組合昭和十三年度豫算總會は二十八日午後二時半より同市場會議室に於て開催、玉手商工課長代理、牛田臺北州商工課長、外村州市係官、甲斐台北米商組合理事外來賓多數出席、貝山理事長開會の辭を述べ一同起立皇居遙拜、皇軍武運長久並に皇軍戰死者英靈に默禱を捧げ議事に入る

一、昭和十三年度收支豫算案

▲收入之部

市場收入	六七、一四四円	(比前年度豫算八、八一三円增)
雜收入	一六、八七八	(三、九一〇增)
計	八四、〇二二	(一二、七二三增)

▲支出之部

事務費	四五、三七〇	(四、五八四增)
調査費	七、一六〇	(三、〇〇〇增)
新聞雜誌購讀費並に廣告料	一、一〇〇	(同額)
諸稅	三、五五四	(七九增)
會議費	一、一〇〇	(同額)
交際費	一、一〇〇	(同額)
職員退職慰勞積立金	三、〇〇〇	(同額)
受渡費	二、四六四	(二〇八增)
臨時費	五、〇〇〇	(市場開設十周年記念に要する一部費用皆增)
豫備費	四、九七四	(二四八減)
計	八四、〇二二	(一二、七二三增)

を上程、貝山理事長の說明あつて異議なく可決確定、次いで

一、吳前理事長に慰勞金贈呈の件
二、十四年六月五日の十周年記念行事に關する件(一万円を國防獻金、一万円を以て記念行事を

大成火災總會
滿期重役は全部重任 配當年四分を決定

大成火災海上保險株式會社第十八回株主總會は二十八日午後二時二十五分より鐵道ホテルに於て開催出席株主並委任狀共六万四千四百六十八株で定數に達し、監督官より玉手商工課長代理、天野副、酒井州產業主事が列席した、社長林熊光の開會の辭に次で手島常務の業務報告並に利益金處分案の件を附議した處、一、二株主より質疑其の他に付質問あり別項の如く答へ附議案件は總て原案通り可決、取締役竹田重役九郎、佐々木專太郞、林獻堂、李延禧、陳振能、渡邊源郞の諸氏(?)は滿期の處取締役改選の件は議長に指名方一任せる處全部重任と決定、次に役員報酬は一万円增の四万円以內となし取締役故顏國年氏への弔慰金贈呈の件は議長に一任、終つて玉手課長代理の祝辭があつて三時十分散會した、同社は前期無配當を續けたが本期は十万六千八百七十八円の利益を舉げ株主配當年四分をなし外十万円の配當をなすことに決した

滿業の子會社
資本金五千萬圓で設立
社長島田氏、常務木村氏

滿洲重工業開發會社では今春三月末までに增資を行ひ、解氷期を俟つて滿洲重工業開發に積極的に動く意配を見せてゐるが、これと平行に新たに滿洲の鐵、石炭を除く銅、鉛、錫、採金等の事業經營に當る子會社の設立が具體化し去る二十七日其の創立總會が開かれた、資本金は五千万円四分の一拂込みで、現在までに決定してゐる重役の顏ぶれは取締役社長に島田利吉氏、常務取締役に木村乘三氏が就任することになつてゐる模樣で、島田、木村の兩氏は既に一月初旬渡滿、島田氏は全滿鑛山調査に當り、木村氏は創立準備のため新京在中で、兩氏共三月上旬一應歸還の上、改めて渡滿するものとみられてゐるが目覺の椅子は其のまま兼ねるので滿洲の業界としては一路一業化を急ぎ新界の潮運を前にして寂びさは伴ふが、外地間の連絡はよりスムーズになり、其の關係は一層强化するものと見られてゐる

錦水卅二號井
ガス井として有望視さる

錦水三十二號井は三千四百八十五米にて塞ガスと砂質の崩潰のため掘進不能となり技掘をなし之を掘拔の結果に到達一時懸念されたがその後更に第二番目の技掘をなし目下三千四百米以上の深度に掘進てゐるが油分多きガス井として有望で何等の崩潰もなく掘進を續けることとなつた

つてゐるので無理に增資をしないで終了、玉手商工課長代理の祝辭があつて四時半散會した

煙草耕聯總會
豫算額二百五十六萬圓

臺灣煙草耕作組合聯合會第三回通常總會は二十八日午前十時半より專賣局會議室に於て開催、三輪臨外販賣課長、川添煙草課長並各聯合會長、務課長、十一組合代表者等出席、先づ川添聯合會長挨拶を述べ議事に入り

承認事項
一、昭和十一年度事業成績
二、同歲入歲出決算報告
を異議なく可決確定、次いで

決議事項
一、昭和十三年度事業計畫
二、同歲入歲出豫算(經常部二万三千十五円、臨時部二百五十三万五千九十二円、計二百五十六万五千九十七円)
三、會費賦課率の件
四、規約改正に關する件(事業期間延長)
五、煙草耕作資金借入最高限度の件(次年度豫算總額並の二分一即ち百四十六万八千七十九百九十七円)

を一括附議、安藤參與より各議案の說明あり一、二質問應答あつて原案通り可決確定、終つて今川局長の訓示あつて午後零時散會した

產組評議員會
二日府廳開催

臺北產業組合聯合會評議員會は三月二日

十年餘を費した 下淡水溪治水工事
總工費一千七十萬圓で 此の四月に愈々竣工

高雄州下の下淡水溪治水工事は昭和三年から十個年計畫で着手し十一年目の本年四月を以て愈々完成することになつたが、工費は初め豫算七百五十万円に追加又追加額一千七十万円に上り豫算を超過すること實に三百二十万円である、之に總督府の累積官が分かち、新來から殆ど三十方も人工事(?)…

州 鳳山の五郡に跨り山から海岸延長七十二キロに及んでゐる治工に要した人夫の延人員は毎年平均六十萬人で十一年間に約七百万人內六百六十万人分は總督府直轄局より直接資金を支拂つたものであるから治水工事の爲めに毎年二千坪以上潤澤する業者… 九塊厝方面である、治水地域は高雄州の氏が定住し開墾等を行つて居る

東港郡潮州郡の一部十萬坪と九塊厝方面である、治水地域は高雄氏が定住し開墾等を行つて居るので下淡水溪沿岸の利用と經作との關係上甘蔗の作付面積が少くも二千甲以上增加する見込で糖業界では非常の成果に多大の期待をかけてゐる

臺北產組競技會

臺北產業組合競技會は二十七日午後八時臺北信用組合で開催し

臺北州支部主催第八回產業組合競技會優勝旗授與式は二十七日午前九時半から市內臺北信用組合で開催、主催者側から鈴木副會長以下辻畑審査委員長、酒井幹事、審査員、各係員出席、來賓として臺灣產業組合協會より保久武外審査補、商工課長久保田外勸業係員、各市郡產業組合係員、銀行聯合會長並に各產業組合長を始め州下各產業組合役員等約六十名、參加者は例年に倍加して百二名參加、午後一時半迄各科の競技をなし同四時半より左の優勝者に優勝旗及び賞品の授與を行ひ非常に盛會裡に散會した

優勝團 海山郡產業組合

一組 一等板橋信用購販利用組合照芳
二組 一等臺北信用組合林玉、二等基隆信用組合田万蘭、三等同臺北田武夫
三組 一等中和信用購販利用組合蘇火盛、二等同洪蔡、三等八里信用販購利組合林梓植

臺灣輸出商組合 貿易會社を組織
中繼貿易も中旬より開始

昨年八月下旬から對支市場貿易を停止中の臺灣輸出商組合は今回中北支の明朗化につれ、輸出氣運が擡頭し事業再開の機が熟した、依つて上海、天津、青島、廣東方面へ實業等を、人絹、雜貨、海產物を大々的に進出を圖る爲貿易株式會社創立案を上程すべく二十七日午後三時から組合員百十八名外に委任狀二十五通出席の下に北山樓に於て第四回總會を開催した、先づ組合長高橋曉氏が開會の辭を述べ顧問大谷總務部長の報告あつて左記議事を可決した

一、會社創立に關する件 組合員一人に付二十口(一口)金圓拂込濟五株の出資(三万一千二百円)に依り別個に該會社を組織、創立委員十名は議長の指名に一任、高橋議外九氏が指名された

一、上海營業方面は目下尙不安があるので差當り上海へ渡航することとなり會社は三月十日迄に成立せしめ、中旬から上海へ渡航の豫定

次に商工課長久氏、臺北島記の講話があつて午後六時散會した

內外商況欄 (廿八日着電)
玉整理商內に 小往來の保合

米期 堂島米況前場

【大阪二十八日發本社特電】今朝は堂島米況後の玉整理商內に限月は昨日終値から六月限だけが最も薄く中限四日ともに安値は朝鮮筋地場筋方放れで寄付アト昨日終値から引けは大勢を以て十七錢と強くなり、持直すの觸れは持合氣合で進みに至つて七十錢あり二番七十五錢と前場を終る

堂島南建控除係合
中限 五六、八〇〇石
先限 六九、四〇〇石
賣方高島屋、木下、小日向
買方大神、岡米五〇、廣商内

▲本日出來高 一四一、〇〇〇石

堂島前場先限主なる手筋
賣方 朝鮮、地場筋、木川
買方 地場筋、小日向

堂島前場先限主なる手振
賣方 小河、岡米五〇、廣商四〇〇

雜觀 堂島

【大阪二十八日發本社特電】堂島は昨日總同樣で引續き國策に政府豫算を立て十月以來地元が順勢なる安値で賣方の資金も今日あたりから動き出してゐるが、金融繰を見込むと四十錢から上値は四十錢位を買はねばならぬ三十五錢をつけたら利食ひ賣が出て…以內か▲目下の処三十五円中心で往來を續けるであらう

米界餘聞

【大阪二十八日發本社特電】朝鮮米は朝鮮米角ア中心に神戸筋で鮮米が買漁つてゐる事も頗る強調の原因▲新甫五円の最終觀想は二十五円いぜい二十錢內外上値とたつてゐるが、薄鎖段會議の戰闘力をるか、期日會主要と有力であるから、せなる見れは目下の新甫觀想にて先行きないか▲今日は堂島で下は二十五円を防ぐ▲の延びを買ひ入れての買進みではへの延び新甫を買ひ入れての買進みでは殺害しだが銘鋼段會は依然の戰闘力を

砂糖 外糖小綻 新甫待

【大阪二十八日發本社特電】新甫定期は新甫待で氣迷ひ一齊に見送りながら外糖小綻ったが、前日相場の反動から手入で居り居り入氣にて薄商内に下疏に寄りつき、新甫十二円九十七、八錢處と見られる

株式 議會案じもあり 闇氣配は軟調

兜町前場況【東京二十八日發同盟】前週末の氣崩れと議會案じから人氣引立たず新東は百六十八円八十錢と五十錢方下放れで寄付その後八円七十錢を付けたがアト戻し結局九十錢カ三十錢に引戻しその他の諸株も新安値を見せた、その他の諸株も一齊に軟調で他の諸株も小往來で滿業は八十七錢の付であつた

兜町後場況【東京二十八日發同盟】長期休み短期直ちは一齊に賣方の手控へ最後の成行氣配から市場は近來稀に見る閑散振りを呈し强弱兩方とも新規の商內は手控へ手の狀態で然し相場の內部は存外底堅い所が認められ底固の推移なる觀を深めてゐる手力株の新東は百六十八円八十錢の低位を結局九十三錢の高値引けとなり鐘紡は二百八十九円の安値で引付けとなつてゐるが下値取りしいのを惡はせて居り前場に賣られてゐた郵船、日本產業等は稍々落潮模樣となり其他諸株も大勢の一二三十錢の値動きながら底潮は堅實であつた

東京短期後場

銘柄	寄	引	高	安
東新	一六九、一	九三	九三	九〇
東電	一六一、一	一〇〇	[illegible]	[illegible]
大紡新	二八〇、六	二五二	一〇	〇七
帝人新	一〇一、二	一一〇	一〇	〇六
東レ新	一〇二、二	二二	〇七	〇一
日窒	九六、〇	四五	二七	[illegible]
日鑛	一〇三、〇	四三	四三	二二
鐘紡	一〇一、〇	[illegible]	[illegible]	[illegible]
郵船	七八、二	八一	八二	[illegible]
鐘新	四二、〇	一〇	一四	[illegible]
東新	一八三、〇	二〇	三五	二六
日石	八六、〇	四一	三三	四六
日立	一二二、〇	三五	二二	[illegible]
日產	一二四、〇	二六	二八	二九
電工	七一、〇	七九	七九	四八
鐵興	五一、〇	八五	八八	八四
東電	五四、〇	二七	二七	二七
滿電	五五、〇	[illegible]	[illegible]	[illegible]
滿鐵	五六、〇	七五	[illegible]	[illegible]

大阪短期後場

銘柄	寄	引	高	安
日糖新	八三、八	一八	一八	[illegible]
日窒	八三、八	三九	三九	〇
麥酒新	四〇、九	一〇	一〇	四〇
郵船	七八、四	八三	九五	九四
商船	六九、四	九五	九五	九四

大阪短期日步

【二十八日本社特電】

銘柄				
鐘紡新	一八	電工	一五	一七
滿鐵新	一二五	宇治電	〇九	一一
大同	〇八	東レ新	二〇	一八
鐘紡	五六	洋紡	二〇	一八
大株	一六	東新	二〇	二七
帝人	二九	帝人新	二六	一六
倉新	一二	倉紡	一二	二一
日立	三三	日産	一二	二〇
日魯	一三	郵船	一七	一五

《北濱展望》

【大阪二十八日發同盟】月末で商品市場の休會と外電の變らずで刺戟材料見當らず依然氣薄ながら東新は前週末の大發崩れの不味を受けて百六十八円六十錢と寄付いたがアト下遊つた、船舶株は日先師質の利喰ひ目立つて小戾した全般の人氣は不冴えで買氣を阻まれ

島內商況

正市 買居坐り に小綻り

蓬萊 は期末に從來の決濟で合かつた客が買方の手配で小口の賣物を吸收した旨を賣物で小綻になつた

△三期先橋米 不申 三、三〇 一、〇〇

臺灣正米市場後場

台米現物相場 (二十八日)

北部二期蓬萊米	一二、四五	三五
中部二期蓬萊米	一二、四〇	三〇
北部二期在來米	一一、〇〇	三三
南部二期蓬萊米	一二、四五	三五
中部二期在來米	一〇、九〇	三二
南部二期在來米	一〇、九〇	三〇

臺中米價 (二十八日)

蓬萊米一期 一一四〇〇

穀肥 神戸豆粕後場

	寄	引
三月限	五〇七	五〇七
四月限	一〇六	一〇五
五月限	一〇〇	一〇〇
六月限	一〇六	一〇五

神戸硫安相場

大連特產前場況

【大阪二十八日發同盟】日曜と明日の滿洲國開國記念日に挾まれた本日の特產市場は大豆豆粕ともに商內氣乘らず夏物に押されて小綻む大豆は奧地筋賣りでバラ筋手當筋

神戸穀肥市況相場

全日出來不捗 賣物二円八十五、六錢 二米堪 化物三円八十五、六錢 見當

大連特產前場況

	寄	引
大豆現物	六、一〇	〇六
三月限	一〇	〇八
四月限	一一〇	一一〇
五月限	一五	一五
六月限	二〇	一九
豆粕現物	三二四	二二三
三月限	一三〇	一三〇
四月限	一三五	一三五
五月限	一三五	一三五
豆油現物	二三〇	二三〇
三月限	二三〇	二三〇
四月限	二四〇	二四〇
五月限	二五〇	二五〇
六月限	二五〇	二五〇

大連特產出來高

	定期	現物
大豆	一九六車	一五〇車
豆粕	六万五千枚	四千枚

大連特產在荷高

	出廻	在荷
大豆	五二一車	四四一五車
豆粕	九車	一九二万五千枚
豆粕日產高	十九万二千枚	天候晴

大阪重要商品

【二十八日本社特電】

神戸ゴム現物	五一七厘
木綿交日現物	三〇厘
モスB一號現物	一七一厘
人絹帝人C	九六厘
人絹越五地	七七円〇〇錢
絹紡糸三錦	七七円〇〇錢
ネル九〇生地	三五円〇〇錢
晒粉新現物	三九円六〇錢
寒天鍋現(水曜會)	六四〇〇錢
鋼板一分	二〇円〇〇錢
銑鐵(釜)二浦	一九〇円〇〇錢
平 板	八八円〇〇錢
浪速新鉛引	一四二円〇〇錢
揮發油	一二〇円〇〇錢
木材米松大角	一四四円〇〇錢
曹達灰(內國)	一四四円〇〇錢
毛糸ZU	一四二円〇〇錢
北海小豆新二	一四八円五五錢

財界 株界

【東京二十八日發本社特電】富限が落ちたら多少取引拔けするから少は、それだけ安くなるのぢやないかと見られて居る▲日曜明けはそのまま安値を示してゐる鐘紡▲…

[illegible]

臺灣三十周年記念の事業は臺灣製茶商組合で先に計畫して居た二十周年記念事業の開催は非常時日本の國策上最も急を要する問題であり臺灣の貿易事業ニ大なる共に臺灣業界の活動に待つもの甚だ多きを痛感する▲砂金博士の提唱で東大教授其他の權威者が講演の爲め來臺するさうだ、其便りに「邦家產金獎勵を絕叫する時に當り」…

西東 南北

臺灣茶業の定時總會は例年より一月以上遲れて二月開催の事になつた…

三月定期米戰興兵法

攻戰府色彩… 其入中旬也…

セル新柄大賣出し 一日 二日 三日 四日 五日

店仕舞品の服地半額賣出し 混雜のため殘り見本だけ殘してあります(お早い目に)

久留米絣 荷揃

セル特價品
新興セル 二九〇
同 男物 三五〇
純毛セル 五八〇
同 男物 六八〇
同 五五〇

特別サービス品
名古屋帶
タオル女物ネキ
腰モス着尺
絹千代田銘仙
本製銘仙
リンズ着尺

台北 松井吳服店

大磯病院 內科 小兒科 入院室完備 兒玉町三丁目 電話六六四八番

齒科 本村齒科醫院 台北市大和町二丁目八番地 電話五三九二番

岡本式冷凍機 MD式冷凍機 總代理店 輝く國產優秀の覇王 冷凍機 製氷・冷藏・冷凍・冷房・無水アンモニヤ・鹽化カルシュム其他各種原料及冷凍機附屬一式・小型冷藏庫用1/2馬力ヨリ各種在庫豐富(カタログ進呈) ヒカル本店營業所 台北市京町三丁目 電二七四七・五〇〇二番

絹糸 絹ミシン糸 各種カタン糸 和洋裁縫用品 糸屋材料一切 卸 石田糸店 門專 台北市本町二丁目 電九一八三・九四二四

米 三德商行 株 台北市本町二丁目 電話五〇二〇番

大阪商船 出帆 臺灣
基隆出帆(△印は船客お斷り)
門司神戸行 高千穗丸 三月二日正午 蓬萊丸 三月四日正午 香港丸 三月六日正午 …
沖繩行 …
天津行 …

近海郵船 基隆出帆
門司神戸行 大和丸 三月九日午後五時半 富士丸 三月十三日前十時
阪神橫濱行 白山丸 三月未定
香港廣東行 …
諏訪丸 三月九日午後四時

辰馬汽船 出帆 桐葉丸 三月二日正午

大連汽船 基隆出帆 大連直行 △臺山丸 三月二日午後五時 山東丸 三月十日午後五時 (△印は船客御斷り) 丸一組

第十八回決算報告
昭和拾貳年拾貳月參拾壹日現在

資本金	五〇〇、〇〇〇
拂込株金	一二五、〇〇〇
土地	[illegible]
建物	[illegible]
合計	[illegible]

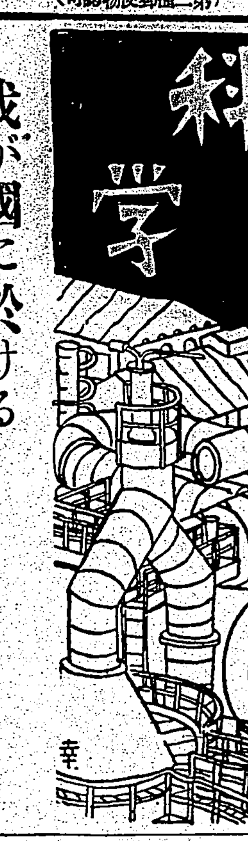

我が國に於ける羊毛問題と人織工業

臺北地理同好會　村上健次

過日新聞紙上で資源擁護として學生服を人絹にするとの記事を見たが社會の人々は人絹即ちステープル・ファイバー(Staple Fibre)の事について能く知つてゐない様である。

×

此ステープル・ファイバー即ち人絹は一名人毛とも言はれてゐる人毛とは人の頭の毛の意にあらずして人が造つた毛絲のことである　この人毛工業は我が國の新興工業の一として目覺ましい發達を遂げつつあるから國民として大いに關心を持つべき事である。

最近のステープル・ファイバーの世界生產を見れば、伊、獨、日の三國に特に盛大でこの三國で世界生產の約七十六パーセントを占めてゐる。

重なる生產國及び生產額は次の通りである。

	昭和十年	昭和十一年	昭和十二年	
伊國	[illegible]	[illegible]	[illegible]	羊毛のない國
獨逸	[illegible]	[illegible]	[illegible]	
日本	[illegible]	[illegible]	[illegible]	
英國	[illegible]	[illegible]	[illegible]	持てる國
米國	[illegible]	[illegible]	[illegible]	
佛國	[illegible]	[illegible]	[illegible]	
其他	―	―	―	
計	[illegible]	[illegible]	[illegible]	(單位トン)

右の表に示す如く、人絹生產國は羊毛產出國を持たない國であつて、或る共通性を有してゐるが、持てる英、米、佛はさう必要に迫られないだらう。

×

羊毛の自給自足が出來ないところから、この經濟ブロックの强く叫ばれる今日羊毛の代用品として人絹の產出が多くなることは當然のことであると言はねばならぬ。

特に我が國は羊毛の輸入については絕對的に依賴してゐた濠洲が條約改正をし、日本品の輸入關稅引上げ等のために日本からの輸入品に制限を加へたので、それに對抗するため羊毛を輸入しないやうになつた(最近解決して輸入許可になつたが)

そして、その對抗策として人毛工業の發達に政府が力を入れ保護獎勵し、又一方羊毛の輸入元を南京、南阿に求めた。かくして短時日の間に人毛工業は發達したのである。

×

昭和二年に人毛工場は僅かに二つに過ぎなかつたものが、昭和九年に四、昭和十年に十一、昭和十一年に十五と急激に增し、人絹工場で、人毛を兼業してゐるものを加へると二十、又現に建設中のものを加へれば、二十六、三にもなる。我が國に於ける人毛工場の分布は、北から函島、新潟、前橋、大宮、岡崎、大垣、大阪、金澤、兵庫、岡山、廣島、山口、四國の北の愛媛、德島に近く、九州の大分の附近にある。

現在の我が國の新興產業の大部分は軍部が國產品を使ふことにし又陸海軍各數億円を工業に注ぎ込んで援助したから急激に發達したのである。

その新興工業の一である人毛工業も軍部の援助と政府の保護獎勵によつてかく數年にして產額が增したのである。

我が國から生產される人毛絲は世界市場の基準になる程の良質のものであるが、この人毛は外國への輸出は禁じてある。

×

然らば、我國に於ける人毛の供給は如何かと言ふに濠洲との通商問題が起る以前の我が國の羊毛需要量の約三分の一を充たす迄になつてゐる。後の三分の二はどうすれば最終的に我が國に於ける羊毛問題は解決されるかといふと、現在の人毛工場の數の二倍のものを造るか、又生產能力を二倍にするかである。

人毛の原料はパルプであるが、製紙用パルプより良質のものでなければならない。最近化學工業が發達して良質でないものでも、人毛用パルプに使用出來るやうにしつつあるが、未だ製紙用パルプでは間に合はない。それで、製紙用パルプの如く、我が國產のものはいけないから、フィンランド、ノルエー、スエーデン等の北歐諸國から輸入してゐる現狀である。

×

以上述べた如く人毛が羊毛に對抗出來る可能性は我々使用者が、少し我慢さへすれば十分にあるが、その原料たるや、未だ北歐諸國に依存してゐるので、一朝有事の際は危險である。

それで現狀のままでは、羊毛問題が解決され、自給自足出來ると安心は出來ない。

化學工業の發達に伴つて又は人毛パルプ用の木材の產出地を北滿に見出し、愈々日滿經濟ブロックの强化を圖らねばならないと思ふ(參考文獻)地理學二月號、東京文理大助教授內田寬一氏講演

科學の無憂宮

理學博士　竹內時男

すべて合成、人造時代である天然の資源にのみ俟たず、より良き物を入手することに努めるのは科學である。原始的な物でなしに洗練された物を造るところに文明がある

私は常に思ふ、科學のこの目標こそ世界文化そのものであらうと粗野から脫殼して、目的にのみ纖化すること、ここに科學人と科學生活とが生れる

×

今やしきりに合成燃料が製造されることとなつた、この種々の方法のある中で、タールを華氏八百數十度數千氣壓の下で硫化モリブデン接觸劑によつて處理するのであるこれを一段二段に分けて變化を進行させると、非常に能率が良くなるのである

イタリーでは、牛乳のカセインから纖維を採り、人造羊毛を造ることに成功してゐる

×

硝子も種々に使用されてゐる、綠色の學校用黑板として、タイルとして、又人造纖維としていろいろの應用が開けてゐる

これ迄の多くの發見は、自然の色を與へなかつた。硝子鏡には、普通銀を用ひるが、又硫化、鉛、金、銅、アルミニウム、稀にマグネシアが用ひられる、自然色を忠實に現はす黝色鏡はウオーター・ホワイト・ミラーと呼ばれるものである

生活の無憂宮が現實の世界に現はれるのは、しかしいつの日か

寳石にまつはる奇談

ホープ・ダイヤモンド四十四カラット四分の一。ホープには『希望』といふ意味があるが、このダイヤモンドはそれとは反對に不運が付き纏ふので有名になつてゐる

×

話は一六四二年に始まる。この年フランスの寳石商タヴエルニエが歐洲に先づ齎した。所が當時齎物だつたこの寳石商は間もなく倒產し死去して終つた。フランス大革命でルイ十六世と共に命を落した后マリ・アントワネットはこの寳石を飾つた當の女性だつた。

×

次に寳石を入手したのはイギリスのフランス・ホープ卿で、卿も破產の厄に遭ひ寳石は競賣に附せられた。之を購つたのがトルコのアブダル・ハミット王。所が王は一九〇八年退位を餘儀なくされ十年後捕はれの身に亡くなられた。

×

現所有者はアメリカのE・W・マックリン夫人で一九一一年寳石を入手した。八年後息子を轢過で失つた。後夫人も離婚の憂目に遭つた。だが面然にも夫人は寳石に纏まる不吉を信じない。但し周圍の人がうるさいので牧師に清めの式をやつてもらひ、今尙ほこの寳石を身に飾つてゐるとのことだ。

禍を轉じて福とする考案

菜畑の肥料にむらがる數百萬の蠅の問題を解決する機械を英國の或る技術家が考案した。

大きな吸引扇風機で蠅を吸引して冷凍コイルを通らし、ここでさし、大きなミルク罐の中に落し蟄伏させるのだが、蠅は蟄伏をして蛙の飼育者に送られ、蛙の飼料に供される。或る菜栽培者は蠅の賣上で其の菜の賣上と殆んど同額の利益を得てゐるとのことである。

大陽に關する計算

エール大學の數學名譽教授ブラウン博士は、二十年に亙つて、太陽の月に及ぼす影響の複雜多岐な計算に從事し來つた數學の士であるが、この計算が「コ」の缺點も伴はざる」正確完全なるものであるといふことが學會によつて承認された

科學小話

ヨーロッパで一番古い鋼貨はフランスのスウです、この鋼貨はだんだんなくなつて行かうとしてゐます、といふのは鋼貨の實際の値よりも製造費の方が高くつくからです

×　×

ロンドンのウエストミンスターの宮殿には三百六十六の大時計があります、それらの時計がビッグ・ベン(英國國會議事堂上の大時計)と時が合つてゐるかどうかをみるのが一人の役人の每日の務めになつてゐます

×　×

有名な作曲家ヘンリイ・パーセルが一六七八年ウエスト・ミンスター寺院のオルガン奏者に任命された時はたつた十八歲でした

×　×

トマトは普通の溫度においてへたの上に油と蠟の混合物をおくと普通の二倍位もつ。トマトの呼吸は主にこのへたで行はれるためである。

×　×

錄音した直後に、すぐさま音を再製させる仕掛がドイツで發明された。費用も比較的廉い由

×　×

ニューヨーク動物園の猿は一人ぼつちで淋しがつてゐましたが、近頃白兎を一匹入れて友達にしてやつて以來といふものは大へん幸福さうだといふことです。

×　×

鯨の油が飛行機のモーターの潤滑油として使用されてゐます。

×　×

電球製造の最新式の機械によると一人一日五十万球も生產することが出來ます。これはガラス吹職人の五百人の生產高に匹敵します

東洋的な瞑想生活の效果(上)

印度の青年化學者が研究

東洋的な瞑想生活の效果を歐米に紹介し、心理學界、精神衞生學界に多大の反響をまき起したインド生れの青年學徒がある。

彼の名はB・K・バグキーといひ、アイオワ大學の心理學研究室に籍を置く醫學博士であるが、數千年來インド教の僧侶によつて行はれて來た神祕的な瞑想生活を科學的に再檢討して、日常生活への應用を工夫し、また彼自ら頭腦を酷使する科學者として、研究の傍ら瞑想生活を實行した結果、これこそ多忙な現代人にとつて最も理想的な休養法であると自信をもつて學界に發表したものである。

すでにこのインド的瞑想生活を實生活に應用する試みが數ケ所の病院でなされて居り、東洋的な趣味を解する人士は勿論のこと、ビジネスマン、政治家等でバグキー博士の指導をうくるものが漸次增大しつつあるといふ。

バグキー博士の說くところは、インド教の儀式をそのまま模倣的ではなくて、多忙な我々の日常に現代生活へ持ち込まうとするのも容易に實行されうるやうに工夫されてゐるので、讀者諸君に紹介するだけの價値は十分あると思ふ

眞の休養とは何か

今日、極度の神經衰弱にかかつてゐない人は珍らしいくらゐである。醫者を訪れるとなると、もう相當症狀が進行してゐる。しかし本來器質的な疾患ではないから、醫者としては大體の場合休養をすすめて、氣休めに胃腸藥か鎭靜劑かを投藥しておく。

ところがこの休養が問題なのであつて、ソファにねそべつてみたところで休養にはならないし、會社から休暇をとつて五日か一週間避暑へ行つたとしても、却つて疲勞を增す位なものである。

◇

然しこのたけきは眞の休養法を知らぬために起るのであつて、正しい休息の仕方を心得てみれば、時間はたとへ十分でも足りる。しかもそのために仕事を休む必要もなくて一時間以上睡眠した後と同じやうに爽快さを經驗することが出來る、といふのがバグキー博士の意見である。

そしてその方法はといふに、實に容易で子供でもすぐに出來る。多忙な現代人よ子供もよろしくこの方法を實行する事が欲ましい。健康はメキメキと恢復し、同時に精神も亦健全になるであらう。すなはちインドの瞑想生活は人間の心身を緊張から解放し、不幸を防ぎバランスのとれた活動を可能ならしめる最良の方法である。

◇

然しあまり休養を喜んずる結果は、インド人のやうに怠者になつてしまふのはないかといふ問題に對しては、バグキー博士は次のやうに言つてゐる。

適度の氣候と國民的傳統によつて、インド人が陷つたやうな懶惰を豫防することは極めて容易である。インド人は惡まれすぎた氣候と、惡しき傳統とに災ひされて、瞑想生活に耽りすぎてゐるのだ。だから活動しないで休養ばかりしてゐるのでは何にもならない。休養によつて一層活動的になるのでなければ意味がない。この活動と休養の調和こそ健康の絕對的條件である。

インド人が懶惰なのは、この調和を忘れたからである。そのためにイギリス人は今精神的にも肉體的にも苦しんでゐる。

しかし現代のインド人が覺醒して、大いに活動すべき必要に迫られてゐるとすれば、先進文明國人は逆にゆつくり腰をおろして打くつろぐ必要があると思ふ。

さて、しからばその方法は如何?

毛絲が少くて編める　日本一の編物附録

春の毛絲編　新型集

例へば赤ちやん洋服が五十錢足らずの毛絲で編めます。簡單に何よりも安上りで型に編める事は驚くばかり!!殊に型の素晴しいこと一目見たらふるひつきたいばかりです!!子供物の豐富なことは日本一見るからに可愛らしい!!今年もぜひ編物は「主婦之友」にお決めください

▲赤ちやん用新型一切　▲男女兒用新型一切　▲女學生用新型一切　▲若婦人用新型一切　▲ショール・帽子新型一切

賣切迫る!!早く早く

主婦之友　三月號　五大附録で大賣行!!

賣切れぬうち今直ぐ書店でお求めください。

第二書籍附録　民間療法千種

特別謹呈　兩陛下御尊影　非常時に必ず奉掲すべき御近影

第一附録　園藝　春の草花の作方　第二　野菜の上手な作方　別刷附録　献立と家事カレンダー　特別附録　漫画繪本　田河水泡　横山隆一

百部!!二百部と大量註文殺到

久木田醫學博士大激賞　警視廳防疫課長　井口博士　指導

民間療法は醫學の進んだ獨逸と佛蘭西で最も盛んですが、全部の實驗者の名前を發表して秘傳を千種も公開した新しい大全集は日本でこの附錄が初めてです。

▲中風が必ず治る民間療法四十種▲肺炎が必ず治る療法十二種▲百日咳▲喘息▲頭痛の民間療法だけでも四十六種▲心臟病▲胃腸病▲腎臟病▲盲腸炎▲おでき▲水蟲▲痔▲眼病一切▲神經痛▲脚氣▲腦溢血▲打撲傷▲火傷▲中毒▲惡醉▲ひきつけ▲あまひ▲そばかす▲わきが▲男女の性病に必ず效く民間療法十九種▲婦人病產前產後に效く民間療法三十四種▲その他簡單で經濟的で必ず效く民間療法一切

男女兒を自由に產む法

靈界の戰死者と妻と母が語る座談會

婦人就職案內

六十五錢(送料十二錢)　東京・神田　振替東京一八〇　主婦之友社

ミツワ　肝油ドロップス

日英米佛諸・特許　河合藥學博士發明

肝油の害を除き効力を増す新研究

現代人の食物には、最も肝要な榮養素のビタミンが不足して居る爲に、體質が低下し、抵抗力が減つて結核等に冒されるものが多くなつたといふ說は、動物實驗その他種々の調査によつて確かめられ、同時に、ビタミンを多く含む肝油を用ひて、食物のビタミン不足を補ふ事が廣く奬勵せられて來たが、玆に注意せねばならぬ事は、肝油はその種類によつて品質效力に大なる相違があり、又用法を誤ると却つて弊害を生ずるので、それ等の點を深く研究した結果左の如き非常に興味のある事實が發見せられた。

肝油脂肪中の害成分

肝油の效力はその中に含むビタミンの爲であると云ふ事が未だ判らぬ以前には、肝油はその脂肪が特別に榮養價が大きい爲に效くのだと解釋されて居たのであるが、近來各種脂肪の榮養試驗を鼠を用ひて綿密に行つた結果は、豫想に反して肝油の脂肪は、天然バターや植物油等に較べて、榮養價の劣つて居る事が明かとなつた。そこで肝油を分析して見ると、肝油には鱈等の魚油に共通な高度不飽和酸をかなりに多く含んで居て、この成分が動物の發育に有害な作用を與へ、榮養を惡くして居る事が判つた。

脂肪の品質改良さる

右の如く肝油の脂肪には害作用があるが、ビタミンAとDは脂肪には溶けるが水には溶けず、また脂肪から離して取り出せば、直ぐ壞れるので、矢張り肝油のままで其脂肪の缺點を改良する事が研究された結果、或種ビタミンを添加すれば、高度不飽和酸の害作用は全く消滅して、肝油の脂肪榮養價が植物油と同等になる事を、吉田農學士等によつて發見せられ、ビタミン試驗法と共に肝油に就て劃時代的の選擇標準が確立した。即ち、肝油は必ずビタミンB2を併用する事が必要であると判つたので、肝油劑の中で只獨りビタミンB2配合のミツワ肝油ドロップスが益々賞讃され、各學校でも一番多く採用されるに到つたのである。

學術操作による效果增大

ミツワ肝油ドロップスは、尙左の如き學術操作を施されて居る。

① 一々正確に力價の檢査を經て、その一顆に含むビタミン國際單位は、我國の固形肝油劑中で斷然最高位を保有する。

② 內外藥用肝油に十倍乃至百倍のビタミンA・D濃度を有する特許肝油と、複合ビタミンB・燐・カルシウム・鐵・キナとの綜合劑であるから、共同效果が頗る大きい。

③ 肝油を牛乳と同樣に、綿密に乳化してあるので(水に溶かせば乳汁となる)、少しも胃腸に障らず、安心して服用される。

ミツワ肝油ドロップス一顆のビタミン含量は普通藥用肝油五瓦以上に相當。(子供は一回一顆、大人は二顆、一日一―二回服用)

文獻及び見本呈、新聞名を記し郵券五錢封入御申込次第送呈す。

ミツワ石鹸本舖　丸見屋商店・藥品部　東京日本橋區室町